Guide d'implémentation du flux C15

Identification : Enedis.SGE.GUI.0300
Version : Guide V5.1.3
Nb. De pages : 86

Version	Date d'application	Nature de la modification	Annule et remplace
1.0.0	11/02/2014	Version initiale	-
1.1.0	11/06/2014	Prise en compte d'évolutions mineures conduisant à une nouvelle XSD	1.0.0
1.1.1	04/12/2014	Ajout des listes de valeurs pour les balises *Code_Operation*, *Categorie_Materiel* et *Id_Plage_Heures_Creuses*	1.1.0
1.1.2	30/06/2015	Mise à jour pour ajout de précisions : Ajout de la liste de valeurs de la balise *Sous_Type* Modification du descriptif de la donnée *Nb_Cadrans* La balise *Titulaire_Contrat,* bien que facultative, sera toujours présente. La balise *Date_Limitation_Puissance* ne sera jamais transmise (sera supprimée dans une version ultérieure).	1.1.1
1.1.3	21/11/2016	Mise à jour de la charte graphique. Mise à jour des annexes : - Ajout et modification des valeurs possibles pour les identifiants et les libellés des plages horaires des heures creuses (cf. Valeurs possibles de *Id_Plage_Heures_Creuses* dans l'annexe §6.15) - Ajout et mise à jour des valeurs possibles pour les sous-types et les constructeurs des compteurs (cf. Valeurs possibles de *Sous_type* de l'annexe §6.16)	1.1.2

Enedis - Tour Enedis
34 place des Corolles
92079 Paris La Défense Cedex
enedis.fr

SA à directoire et à conseil de surveillance
Capital de 270 037 000 euros
R.C.S. de Nanterre 444 608 442
Enedis est certifié ISO 14001 pour l'environnement

Version	Date d'application	Nature de la modification	Annule et remplace
1.2.0	16/01/2017	Mise à jour documentaire : - Correction d'une coquille (dans 5.1.1. Nom de l'archive) sur le numéro de séquence du flux en remplaçant « F15 » par « C15 ». - Ajout en annexe 6.17 des listes de valeurs possibles pour les balises *Id_Calendrier_Distributeur* et *Libelle_Calendrier_Distributeur*, Mise à jour pour prise en compte du TURPE 5 : - Ajout de nouvelles formules tarifaires d'acheminement pour les valeurs possibles de la balise *Formule_Tarifaire_Acheminement*, - Ajout de nouveaux identifiants et libellés de classes temporelles pour les valeurs possibles des balises *Id_Classe_*Temporelle et *Libelle_Classe_Temporelle.* - Ajout du nouveau code calendrier distributeur DI000003 et de son libellé à la liste des valeurs possibles des balises *ID_Calendrier_Distributeur* et *Libelle_Calendrier_Distributeur*.	1.1.3
Préguide Ginko V2 v1.0.0	20/01/2017	Mise à jour du guide et de la xsd sur les points suivants : • Modification du nom des balises contenant *ERDF* en *Enedis* ainsi que de la nomenclature du flux • Bloc *Contrat* : nouvelle balise pour identifier le type de contrat • Bloc *PRM* : ❖ nouvelle balise *Id_PRM_Rattache*, réservée pour un usage ultérieur, ❖ suppression de la balise concernant la date de dernière modification de puissance souscrite au profit de deux nouvelles balises contenant les dates de dernière augmentation et diminution de puissance souscrite ❖ nouvelles valeurs pour la périodicité de relevé ❖ nouvelle balise pour le rang de relevé (1er mois de relevé de l'année) ❖ 3 nouvelles balises pour la valeur, l'unité de l'altitude et la qualité des coordonnées GPS du PRM ❖ nouvelle balise pour la date prévisionnelle de déploiement d'un compteur Linky sur le PRM ❖ nouvelle balise pour la date de première pose Linky sur le PRM ❖ nouvelle balise pour le niveau d'ouverture aux services ❖ nouvelle balise pour la dernière date d'évolution du niveau d'ouverture aux services. • Bloc *Evenement_Déclencheur* : ❖ modification du nom de 2 balises ❖ Bloc *Compteur* :	1.2.0

Version	Date d'application	Nature de la modification	Annule et remplace
		- nouvelles valeurs de type et de sous-type de compteurs - nouvelle balise pour préciser si la TIC est activable sur le PRM - nouvelle balise pour indiquer le palier technologique du compteur Linky - nouvelle balise pour la finalité compteur (soutirage) - nouvelle balise pour le pas de courbe de charge de soutirage ❖ Bloc *Disjoncteur* : - nouvelles valeurs de nature de disjoncteur - nouvelle balise pour indiquer la finalité du disjoncteur ❖ Bloc *Donnees_Releve* : - suppression des balises précisant le nombre de cadrans actifs des calendriers fournisseur et distributeur - 2 nouvelles balises pour la structure et le libellé de la structure horo-saisonnière - Modification du nom des balises transmettant le calendrier fournisseur ❖ Bloc *Classe_Temporelle* : - nouvelles valeurs de classes temporelles ❖ Bloc *Structure_Tarifaire* : - modification du nom des balises transmettant le calendrier fournisseur - 2 nouvelles balises pour la structure et le libellé de la structure horo-saisonnière ❖ Bloc *Titulaire_Contrat* : - modification du nom d'une balise ❖ Bloc *Personne_Morale* : - nouvelle balise pour le type de raison sociale ❖ Bloc *Alimentation* : - Suppression de la balise contenant la date de limitation de puissance	
Guide v2.0.0	30/03/2017	Mise à jour du préguide Ginko v2 sur les points suivants : ❖ Correction du diagramme de classe du paragraphe 4.1 : la cardinalité du bloc *Classe_Temporelle_Distributeur* est « 0..* » ❖ Ajout au paragraphe 4.2.3.1.2.1 des règles de restitution du bloc *Classe_Temporelle_Distributeur* ❖ Ajout de précisions concernant les règles de restitution des balises *Date_Changement_Niveau_Ouverture_Services* ❖ Ajout de précisions concernant les règles de restitution du bloc *Longue_Utilisation*	Préguide Ginko V2 v1.0.0

Version	Date d'application	Nature de la modification	Annule et remplace
		❖ Correction en annexe 6.2 de la liste des prestations considérées comme événements déclencheurs : suppression de la F100B – Première Mise en Service, qui n'est pas au périmètre de Ginko v2 ❖ Correction en annexe 6.6. des valeurs possibles de la balise *Id_Classe_Temporelle* du calendrier fournisseur ❖ Correction en annexe 6.18. des valeurs possibles de la balise *Libelle_Structure_Horosaisonniere* Mise à jour du préguide et de la xsd sur les points suivants : ❖ Bloc *Structure_Tarifaire* : - Ajout de la valeur « BTINFLUSC », restituée pour les points sans comptage ❖ Bloc *Personne_Morale* : - Modification de la restriction pour la balise *Activite* Mise à jour de la xsd uniquement sur les points suivants : ❖ Bloc *Evenement_Declencheur* : - Ajout de la Nature_Evenement « ENOAS » ❖ Blocs *Classe_Temporelle (Calendrier fournisseur et Distributeur)* : - Suppression de la valeur d'*Unite_Mesure* « kVARh » - Suppression de la valeur du *Sens_Mesure* « 1 » - Ajout d'une restriction pour la balise *Valeur* ❖ Bloc *Personne_Morale* : - Ajout d'une liste de valeurs pour la balise *Secteur_Activite* ❖ Bloc *Coordonnees_Contact* : - Modification de la restriction pour les balises *Telephone1_Num, Telephone2_Num, Fax* et *Email*	

Version	Date d'application	Nature de la modification	Annule et remplace
v2.0.1	24/11/2017	Mise à jour du guide Ginko v2 sur les points suivants : • Ajout de précisions concernant les règles de restitution de la balise *Rang_Cadran* pour les points non Linky • Correction en annexe 6.2. des valeurs possibles de la balise *Libelle_Calendrier_Distributeur* • Suppression du paragraphe 6.17. des valeurs possibles de Sous_type Corrections de coquilles diverses et ajouts de précisions pour le cas des points sans comptage : • Correction de la balise *Ref_Regroupement_Demandeur* du diagramme de classe • Correction de la cardinalité des blocs *Compteur* et *Disjoncteur* du diagramme de classe • Correction du type de champ du paragraphe 4.2.3 pour les balises : *Evenement_Declencheur, Adresse_Installation, Situation_Contractuelle, Alimentation* et *Dispositif_De_Comptage* • Ajout au paragraphe 5.3 de la balise *Finalite_Disjoncteur* • Ajout de précisions concernant les règles *de restitution* des balises *Jour_Fixe_Releve, Periodicite_Releve,* et *Rang_Releve* pour *les points sans comptage*	*v2.0.0*
2.0.2	29/11/2017	Correction de la description du champ *Pas_Courbe_De_Charge_Soutirage*.	2.0.1
2.0.3	30/03/2018	Corrections de coquilles diverses et ajouts de précisions pour le cas des points sans comptage : • La balise *Jour_Fixe_Releve* est restituée pour les points sans comptage • Ajout de précisions sur la prépondérance d'évènement déclencheur • Correction de l'Annexe 1 sur les Valeurs possibles de Type_Evenement et Nature_Evenement • Correction et ajout de précisions dans l'Annexe 2 de la Liste des prestations considérées comme événements déclencheurs	2.0.2
2.0.4	12/04/2018	Corrections de coquilles : • Suppression de la précision concernant la balise Rang_Cadran dans les règles de gestion de la Grille Distributeur.	2.0.3

Version	Date d'application	Nature de la modification	Annule et remplace
2.1.0	30/03/2018	Mise à jour pour la version Ginko 2.5 : - Nouveaux évènements déclencheurs du flux C15 - Ajout/Modification des Nature_Evenement et des prestations associées : • *PMES (Première Mise en Service)- F100B* • *MDPRM (*Modification de Données PRM) • *MDBRA (Modification des données de branchement) – F880* • *CMAT – F860* - Ajout des balises suivantes dans le bloc *PRM* : • *Teleoperable* • *Borne_Fixe* • *Autoproducteur* • *Autoconsommation_Collective* • *Type* - Ajout de la balise *Type_Branchement_Provisoire* dans le bloc *Situation_Contractuelle* - Ajout de la balise *Origine_Evenement* dans le bloc *Evenement_Declencheur* - Modification des restrictions de plusieurs balises déjà présentes dans le flux	2.0.3
2.2.0	11/07/2018	Modifications du guide pour la version Ginko 2.5 : - Suppression de l'évènement déclencheur lié à la modification du statut d'Autoproducteur. - Modification de la définition de la balise *Teleoperable* - Modification de la définition et des règles de gestion de la balise *Autoproducteur* - Modification de la définition de la balise *Origine_Evenement* - Ajout des prestations F820 et F825 dans Liste des prestations considérées comme événements déclencheurs - Modification des *Type_evenement* et *Nature_evenement* prévus pour certaines prestations Modifications de la xsd pour la version Ginko 2.5 : - Suppression de la liste de valeur des formules tarifaires d'acheminement	2.1.0
2.2.1	20/07/2018	Modifications du guide pour la version Ginko 2.5 : - Correction de coquilles concernant la suppression du statut d'Autoproducteur en tant que déclencheur du flux C15 - Ajout d'une précision dans la définition de la balise *Origine_Evenement* - Modification du type évènement pour la prestation F860 - Correction de la version de xsd applicable	2.2.0
2.2.2	18/02/2019	Modification du guide pour la version Ginko dont la MEP est prévue le 19 mars 2019 : - Ajout de la modification du caractère sensible du point comme évènement déclencheur du flux	2.2.1

Version	Date d'application	Nature de la modification	Annule et remplace
2.3.0	24/06/2019	Modification du guide pour la version Ginko dont la MEP est prévue le 27 août 2019 au soir : - Le booléen *Autoproducteur* est renseigné pour tous les points (autoproducteur et soutirage pur). - La règle de gestion de la balise *Origine_Evenement* est modifiée.	2.2.2
2.3.1	21/10/2019	Modification du guide pour la version Ginko dont la MEP est prévue le 17 décembre 2019 au soir : - Ajout d'un nouvel évènement déclencheur « *Changement de la localisation et/ou l'accessibilité du compteur* »	2.3.0
2.3.2	12/11/2019	Republication du guide suite au report de l'évolution « ajout d'un nouvel évènement déclencheur « *Changement de la localisation et/ou l'accessibilité du compteur* » » pour la version Ginko dont la MEP est prévue le 17 mars 2020 au soir. Mise à jour documentaire à cette occasion : les évènements déclencheurs *modification du caractère sensible du point*, *modification de la localisation du compteur*, *modification de l'accessibilité du compteur* ont été ajoutés dans les paragraphes 1 et 3.	2.3.1
2.4.0	18/12/2019	Modifications complémentaires du guide pour la version Ginko dont la MEP est prévue le 17 mars 2020 au soir. - Ajout d'une expression régulière pour l'adresse mail dans le bloc *Titulaire_Contrat* - En conséquence, modification de la xsd pour y intégrer cette expression régulière. Mise à jour documentaire : modification de la signification de la balise *Nature_Evenement* pour les événements : • « CMAT » : Changement de compteur ou de disjoncteur, ou Changement du niveau d'ouverture aux services autre que de 1 à 2. • « ENOAS » : Passage du niveau d'ouverture aux services 1 à 2.	2.3.2

Version	Date d'application	Nature de la modification	Annule et remplace
2.4.1	26/03/2020	Contrairement à ce que nous avions annoncé dans la version 2.4.0 de ce guide, l'ajout d'une expression régulière pour l'adresse mail dans le bloc *Titulaire_Contrat* ne sera mise en œuvre que dans la version de Ginko dont la MEP est prévue le 21/04. Par ailleurs, le pattern évolue légèrement par rapport à celui indiqué précédemment. En conséquence, la xsd est modifiée afin d'y intégrer cette expression régulière. Corrections du guide : • Correction de la signification de la balise *Nature_Evenement* pour l'évènement « CMAT » : Changement de compteur ou de disjoncteur ou Activation du calendrier Distributeur. Précisions complémentaires du guide : • Balises *Id_Calendrier_Distributeur* et *Libelle_Calendrier_Distributeur* publiées également dans le cas de l'activation de la grille Distributeur.	2.4.0
2.4.2	21/04/2020	*Nouvelle version du guide pour la version Ginko d'avril 2020 dont la montée de version est prévue le 28 avril 2020 au soir.* Corrections du guide : • Correction de la XSD sans modification de son numéro de version (plus de taille maximale pour les adresses mail). • Correction dans le guide du pattern d'adresse mail conformément à la xsd v2.2.1. • Ce pattern d'adresse mail s'applique dans les blocs *Titulaire_Contrat* et *Interlocuteur_Contrat* Précisions complémentaires du guide : • L'évolution qui consiste à publier les balises *Id_Calendrier_Distributeur* et *Libelle_Calendrier_Distributeur* dans les blocs Donnees_*Releves* et *Stucture_Tarifaire* dans le cas de l'activation de la grille Distributeur, sera mise en production dans une prochaine version. En conséquence, à ce jour en production ces balises ne sont toujours pas transmises. • Le bloc *Classe_Temporelle_Distributeur* est également présent dans le cas de l'activation de la grille Distributeur. • Les balises *Jour_Fixe_Releve*, *Periodicite_Releve* et *Rang_Releve* ne sont pas transmises pour les branchements provisoires de courte durée (lorsqu'ils seront activés dans la nouvelle chaîne).	2.4.1

Version	Date d'application	Nature de la modification	Annule et remplace
2.4.3	28/04/2020	*Nouvelle version du guide pour la version Ginko de début juin 2020.* Évolutions prévues : • Les balises *Id_Calendrier_Distributeur* et *Libelle_Calendrier_Distributeur* sont publiées également dans le cas de l'activation de la grille Distributeur, • Modification de la signification de la balise *Nature_Evenement* pour l'évènement « MDPRM » : Modification de données PRM (Critère de télé-opérabilité, autoconsommation collective, modification du caractère sensible du point et type hébergeur/décomptant, localisation du compteur, accessibilité du compteur, niveau d'ouverture aux services), • Suppression de la nature d'événement *« ENOAS »*.	2.4.2
2.4.4	29/05/2020	*Nouvelle version pour la version Ginko de début juin 2020 :* L'évolution concernant la suppression de la nature d'événement *ENOAS* est reportée à une version ultérieure.	2.4.3
2.4.5	16/06/2020	*Nouvelle version du guide pour la version Ginko de juillet 2020.* Évolutions prévues : • Modification de la signification de la balise *Nature_Evenement* pour l'évènement « MDPRM » : Modification de données PRM (Critère de télé-opérabilité, autoconsommation collective, modification du caractère sensible du point et type hébergeur/décomptant, localisation du compteur, accessibilité du compteur, niveau d'ouverture aux services), • Suppression de la nature d'événement *« ENOAS »*.	2.4.4

Version	Date d'application	Nature de la modification	Annule et remplace
3.0.0	05/06/2020	Modifications de la xsd dans le cadre d'un chantier d'harmonisation des flux : ❖ Modifications des restrictions et énumérations des balises *Instance_GRD, Identifiant_Emetteur, Id_PRM, Id_PRM_Rattache, Niveau_Ouverture_Services, Autoconsommation_Collective, Nature_Evenement Id_Affaire, Etat_Contractuel, Compteur, Disjoncteur, TIC_Activable, Pas_Courbe_De_Charge_Soutirage, Finalite_Disjoncteur, Rang_Cadran, Unite_Mesure, Sens_Mesure, Nb_Chiffres_Cadran, Contexte, Telephone1_Num, Telephone2_Num, Fax, Tension_De_Livraison, Puissance_Limitation* Modifications du guide pour la version Ginko 3.0 : ❖ Mise en conformité avec les évolutions de la xsd (Détails dans le *paragraphe 2*) ❖ Nouveaux événements déclencheurs du flux C15 ❖ Correction du *Type_Evenement* lié à la *Nature_Evenement* « MCF » ❖ Ajout de l'identifiant du PRM hébergeur pour les points décomptant ❖ Ajout de la balise *Localisation_Limitation* ❖ Ajout des nouvelles FTA propres aux points en Autoconsommation Collective ❖ Modification de la valeur de FTA pour les points Sans Comptage Modification de la nomenclature du flux.	2.4.4
3.0.1	08/07/2020	Ajout de précisions dans le guide Ginko V3 Relivraison de la XSD v4.0.0 pour préciser le typage string » de 3 balises : Instance_GRD, Id_PRM et Id_PRM_Rattache.	3.0.0
3.0.2	30/07/2020	Correction de coquilles dans le guide Ginko V3. La xsd est inchangée	3.0.1
3.0.3	26/08/2020	Correction d'une coquille dans le nom de l'archive : le code EIC ne contiendra pas « FR_ »	3.0.2
3.0.4	14/09/2020	Correction du guide : - Correction de la nature d'évènement associée à l'évènement de modification du statut d'Autoconsommation Collective d'un point : • Type_Evenement = CONTRAT et Nature_Evenement = MCT (en remplacement de Type_Evenement = TECHNIQUE et Type_Evenement = MDPRM) - Ajouts de précisions sur les classes de mesures des relevés de points en ACC : seuls les index de consommation sont transmis dans les relèves du C15 - Correction de coquilles sur le code EIC d'Enedis : 17X100A100A0001A.	3.0.3
3.0.5	25/01/2021	Mise à jour du guide pour la version de Ginko Février 2021 : • Ajout d'un nouvel évènement déclencheur du C15 : Prolongation BP	3.0.4

Version	Date d'application	Nature de la modification	Annule et remplace
3.0.6	10/02/2021	Correction du guide : - Mise à jour de la liste des prestations déclencheuses - Modification du libellé dans le tableau des types et natures d'événement	3.0.5
3.0.7	14/09/2022	- Correction du guide : Modification des valeurs possibles de Calibre Disjoncteur - Suite à la mise en place de nouvelles plages d'heures creuses, enrichissement de la liste de valeurs §6.5.3 - Correction d'une coquille sur la valeur du pas de la courbe de charges par défaut	3.0.6
3.0.8	24/01/2023	Précision sur la valeur du champs « Puissance_Limitation »	3.0.7
4.0.0	07/12/2023	Modification du guide pour la version Ginko V4 : ❖ Ajout des balises Refus_pose_AMM et Date_Refus_Pose_AMM. ❖ Modification du pattern de la balise adresse email ❖ Ajout d'un envoi de flux C15 lors d'une modification du référentiel donnée géographique. ❖ Livraison de la XSD 4.1.0 pour prendre en compte les évolutions indiquées	3.0.8
4.1.0	31/01/2024	Correction du guide pour la version Ginko V4 : ❖ Mise à jour du paragraphe sur les principales évolutions ❖ Mise à jour du diagramme de classe pour prendre en compte les balises Refus_pose_AMM et Date_Refus_Pose_AMM. ❖ Suppression du pattern de la balise adresse email ❖ Mise à jour de la XSD 4.1.1 pour prendre en compte les évolutions du guide v4.0.0	4.0.0
4.1.1	14/02/2024	Modification du guide pour la version Ginko V4 : ❖ Mise à jour des évènements techniques déclenchant l'envoi d'un flux C15 : - Ajout du Refus de pose de compteur Linky - Ajout du libellé et/ou du type de voie ❖ Correction de coquilles : - Mise à jour de la cardinalité de Refus_pose_AMM	4.1.0
5.0.0	07/10/2024	Mise à jour du nom de la XSD en v5.0.0 pour être conforme à l'existant	4.1.1
5.0.1	09/10/2024	- Correction coquille §5.2 sur la référence de la XSD utilisée - Suite à la mise en place de nouvelles plages d'heures creuses, enrichissement de la liste de valeurs §6.5.3	5.0.0

Version	Date d'application	Nature de la modification	Annule et remplace
5.0.2	06/11/2024	- Correction du libellé *Libelle_Plage_Heures_Creuses* dans le tableau §6.5.3 - Correction d'une coquille dans les libellés des nouvelles plages d'heures creuses introduites avec la version 5.0.1 de ce guide (espace manquant entre « HC » et la parenthèse ouvrante).	5.0.1
5.1.0	27/11/2024	-Modification du nom de la balise « Point_Sensible » par « Passage_Niveau » - Evolution de la XSD en 5.1.0	5.0.2
5.1.1	20/10/2025	- Revue du guide pour supprimer les informations devenues obsolètes (migration nouvelle chaine, mise en avant des évolutions Ginko v4, etc.) - Prise en compte des évolutions du TURPE 7 sur la mise en place des plages heures creuses saisonnalisées o Suppression des 2 données : Id_Plage_Heures_Creuses et Libelle_Plage_Heures_Creuses o Création d'une nouvelle classe Plages_Heures_Creuses afin de transmettre les plages HC saisonnalisées o Création de nouvelles plages d'heures creuses : enrichissement de la liste de valeurs §6.5.3 o Création d'une nouvelle nature d'événement pour signaler la mise à jour de la plage d'heures creuses dans le cadre d'une reprogrammation à l'initiative d'Enedis - Evolution de la XSD en 5.2.0	5.1.0
5.1.2	17/11/2025	- Mise à jour du diagramme de classe afin d'intégrer la nouvelle classe Plages_Heures_Creuses	5.1.1
5.1.3	19/03/2026	Dans le paragraphe §5.5.3, correction de la valeur de « Id_Plage_Heures_Creuses » pour deux plages heures creuses. Note : ces deux plages HC ont été créées dans le cadre de la phase 2 du chantier de la saisonnalisation des plages heures creuses sur le marché de masse	5.1.2

Document(s) associé(s) et annexe(s) :

Résumé / Avertissement

Les informations contenues dans ce guide sont publiées à titre d'information et ne peuvent être assimilées à des règles contractuelles.

PREAMBULE

Ce guide fait partie du Kit d'implémentation à destination des acteurs du marché, qui comprend :

- Les Guides d'implémentation des flux, spécifiques par flux, présentant la description des flux échangés entre un acteur du marché et Enedis via la plate-forme d'échanges d'Enedis.
- Les Guides d'utilisation des procédures, spécifiques par procédure, présentant la description des données échangées entre un acteur du marché et Enedis via le service de procédures de la plate-forme d'échanges d'Enedis.

SOMMAIRE

PREAMBULE 13

SOMMAIRE 14

1. Présentation générale du flux 16

2. Evénements déclencheurs et cinématique 17

2.1. Evénements déclencheurs 17

2.1.1. Evénement contractuel 17
2.1.2. Evénement technique 17
2.1.3. Modification manuelle 18
2.1.1. Origine de l'événement 18

2.2. Prépondérance d'un événement déclencheur 18

3. Description fonctionnelle du flux 19

3.1. Diagramme de classe 19
3.2. Description des balises 24

3.2.1. En_Tete_Flux 24
3.2.2. Contrat 25
3.2.3. PRM 25

3.2.3.1. Evenement_Declencheur 28
3.2.3.2. Adresse_Installation 33
3.2.3.3. Situation_Contractuelle 33
3.2.3.4. Alimentation 38
3.2.3.5. Dispositif_De_Comptage 39

4. Description technique du flux 40

4.1. Règles de nommage 40

4.1.1. Nom de l'archive 40
4.1.2. Nom du (ou des) fichier(s) XML contenu(s) dans l'archive 40

Exemple : 41

4.2. Format des fichiers 41
4.3. Structure des fichiers 41

5. Annexes 51

5.1. Liste des valeurs possibles de *Instance_GRD* 51
5.2. Bloc *Evenement_Declencheur* 51

5.2.1. Valeurs possibles de *Type_Evenement* et *Nature_Evenement* 51

5.2.2. Liste des prestations considérées comme événements déclencheurs 52
5.2.3. Valeurs possible de *Code_Operation* 53
5.3. Programmations Compteur 54
5.3.1. Valeurs possibles de *Id_Structure_Horosaisonniere* et *Libelle_Structure_Horosaisonniere* 54
5.3.2. Valeurs possibles de *Id_Calendrier_Distributeur* et *Libelle_Calendrier_Distributeur* 54
5.4. Données de relèves 55
5.4.1. Valeurs possibles de *Id_Classe_Temporelle* et *Libelle_Classe_Temporelle* du calendrier distributeur 55
5.4.2. Valeurs possibles de *Id_Classe_Temporelle* et *Libelle_Classe_Temporelle* du calendrier fournisseur 55
5.4.3. Valeurs possibles de *Rang_Cadran* 56
5.5. Bloc *Structure_Tarifaire* 56
5.5.1. Valeurs possibles de « *Formule_Tarifaire_Acheminement* », libellés et définitions 56
5.5.2. Valeurs possibles de *Contexte* d'utilisation 57
5.5.3. Valeurs possibles de *Id_Plage_Heures_Creuses* et *Libelle_Plage_Heures_Creuses* 57
5.6. Bloc « *Alimentation* » 83
5.6.1. Valeurs possibles de *Tension_De_Livraison* 83
5.6.2. Valeurs possibles de *Etat_Alimentation* 83
5.6.4. Valeurs possibles de *Motif_Coupure* 84
5.6.5. Valeurs possibles de *Localisation_Limitation* 84
5.6.6. Valeurs possibles de *Motif_Limitation_Puissance* 84
5.7. Bloc *Compteur* 84
5.7.1. Valeurs possibles de *Type* 84
5.7.2. Valeurs possibles de *Tension_Fonctionnement* 84
5.7.3. Valeurs possibles de *Calibre* 85
5.8. Bloc *Disjoncteur* 85
5.8.1. Valeurs possibles de *Calibre* 85
5.9. Valeurs possibles de *Localisation* 86
5.10. Valeurs possible de *Secteur_Activite* 86

1. Présentation générale du flux

Ce document présente le flux C15 contenant la description des Points de Référence des Mesures (PRM) du segment C5 , c'est-à-dire des points raccordés en Basse Tension (BT≤ 36 kVA) pour le soutirage.

Le PRM est l'identifiant unique à 14 chiffres utilisé pour repérer d'une façon commune aux acteurs du marché le point de connexion au réseau public de distribution géré par Enedis.

Le flux C15 regroupe les données technico-contractuelles des PRM selon les critères suivants :

- Par instance : 0321, 0322, 0323, 0324, 0325, 0326, 0327, 0328
- Par contrat GRD-F

La présence d'un PRM dans le flux C15 est déclenchée par l'un des événements décrits dans le chapitre «Evénements déclencheurs et cinématique ».

Chaque fournisseur reçoit un flux C15 par instance (il y a 8 instances qui correspondent à un découpage géographique) et par contrat GRD-F, contenant uniquement les données de ses points ayant fait l'objet d'un évènement déclencheur.

Si plusieurs affaires ont été réalisées sur le même PRM dans la même journée, le PRM apparaît autant de fois dans le flux C15 qu'il y a eu d'affaires terminées dans la journée.

Si pour un contrat et une instance donnés, aucun PRM n'a fait l'objet d'un événement déclencheur dans une journée, aucun flux C15 n'est généré pour ceux-ci.

Flux	Périodicité	Libellé
C15	Journalière (y compris le week-end et les jours fériés), hors interruption programmée	Description des PRM raccordés au réseau Enedis en basse tension, pour une puissance inférieure ou égale à 36 kVA dans le cadre d'un Contrat Unique en Soutirage établi avec un fournisseur

2. Evénements déclencheurs et cinématique

2.1. Evénements déclencheurs

Un PRM donné apparaît dans le flux C15 si et seulement s'il a fait l'objet d'un événement déclencheur.
La balise *Type_Evenement* du bloc *Evenement_Declencheur* permet d'identifier le type d'événement à l'origine de l'émission du flux pour ce PRM. Elle peut prendre les valeurs *CONTRAT* ou *TECHNIQUE*.
Les valeurs MIGRATION et *RECADRAGE*, bien que présentes dans la XSD du flux, ne sont pas utilisées dans les flux C15 envoyés aux fournisseurs.
Quel que soit le type d'événement déclencheur, la totalité des informations pour ce PRM est transmise à chaque envoi du flux.

2.1.1. Evénement contractuel

Un type d'événement « *CONTRAT* » sur un PRM correspond à l'un des évènements suivants :

- Solde d'une prestation SGE qui impacte la situation contractuelle du point
- Modification d'une donnée caractérisant le contrat souscrit, comme par exemple, les données des acteurs rattachés au contrat (titulaire contrat et/ou interlocuteur du contrat)
- Modification du statut d'Autoconsommation Collective
- Solde d'une intervention contractuelle non liée au contrat de soutirage (exemple : intervention sur le contrat en injection)

La balise « *Nature_Evenement* » permet alors de préciser la nature de cette modification (ex : mise en service).

2.1.2. Evénement technique

Un type d'événement « *TECHNIQUE* » sur un PRM correspond à l'un des événements suivants :

- Solde d'une prestation technique à la demande du fournisseur
- Solde d'une intervention technique à l'initiative d'Enedis qui impacte la situation technique du point
- Solde d'une intervention technique non liée au contrat C5
- Modification de branchement
- Modification d'une des données caractérisant le PRM, en l'occurrence :
  - Adresse d'installation
  - Jour fixe de relève
  - Pas de courbe de charge soutirage
  - Accessibilité et/ou localisation du compteur
  - Accessibilité et/ou localisation du disjoncteur
  - Niveau d'ouverture aux services
  - Critère de télé-opérabilité
  - Type (hébergeur/décomptant)
  - Refus de pose de compteur Linky
- Modification du libellé et/ou du type de voie dans le référentiel « donnée géographique »
- Modification de la plage d'heures creuses, dans le cadre d'une reprogrammation à l'initiative d'Enedis

La situation technique correspond aux données descriptives du PRM, de l'alimentation électrique et du dispositif de comptage.
La balise « *Nature_Evenement* » permet alors de préciser la nature de cette modification (ex : changement de compteur).

NB :
Lors d'un changement de niveau d'ouverture aux services de 0 à 1 ou de 0 à 2 (passage de non communicant à communicant), les événements suivants apparaissent successivement dans le flux C15 :

- *Evénement technique CMAT, correspondant à l'activation du calendrier Distributeur (le point reste au niveau d'ouverture 0),*
- *Evénement MDPRM correspondant au changement de niveau d'ouverture aux services (le point est au niveau d'ouverture cible = 1 ou 2).*

Lors d'un changement de niveau d'ouverture aux services de 1 à 2, un seul événement est envoyé : nature d'événement MDPRM

2.1.3. Modification manuelle

La modification manuelle d'une des données du PRM transmises dans le flux est également un événement déclencheur ; dans ce cas, la valeur de la balise *Type_Evenement* indique la nature de la donnée modifiée (contractuelle ou technique).

2.1.1. Origine de l'événement

Dans le cas de points C5 disposant d'un contrat en injection (P4 Surplus), les événements peuvent être déclenchés dans le cadre du contrat en soutirage ou dans le cadre du contrat en injection.
La valeur de la balise *Origine_Evenement* indique le type de contrat concerné.
Cette balise peut être absente dans le cas par exemple d'une modification manuelle de données du point ou du contrat (correction de données) ou d'une mise à jour non liée à un événement spécifique au soutirage ou à l'injection (exemple : changement du niveau d'ouverture aux services du compteur Linky).

2.2. Prépondérance d'un événement déclencheur

Un événement déclencheur peut être à l'origine de plusieurs opérations qui peuvent être considérées comme des événements déclencheurs du flux C15.

Dans ce cas, un seul événement déclencheur est transmis dans le flux C15 pour les différentes opérations (selon des règles de priorités définies ci-dessous), mais le détail des opérations effectuées est transmis dans le bloc *Operation*.

Les événements de type contractuel (*Type_Evenement = CONTRAT*) sont prépondérants sur les événements de type technique (*Type_Evenement = TECHNIQUE*). Par exemple, pour une mise en service impliquant une modification de la programmation du calendrier fournisseur, l'événement déclencheur sera de type contractuel (*Type_Evenement = CONTRAT*) et sa nature sera la mise en service (*Nature_Evenement = MES*).

Au sein des événements déclencheurs de type contractuel, une mise en service (*Nature_Evenement = MES*) est prépondérante sur une modification de formule tarifaire d'acheminement ou de puissance souscrite (*Nature_Evenement = MCT*). De plus, un changement de fournisseur (*Nature_Evenement = CFNE*) est prépondérant sur une modification de formule tarifaire d'acheminement ou de puissance souscrite (*Nature_Evenement = MCT*).

3. Description fonctionnelle du flux

3.1. Diagramme de classe

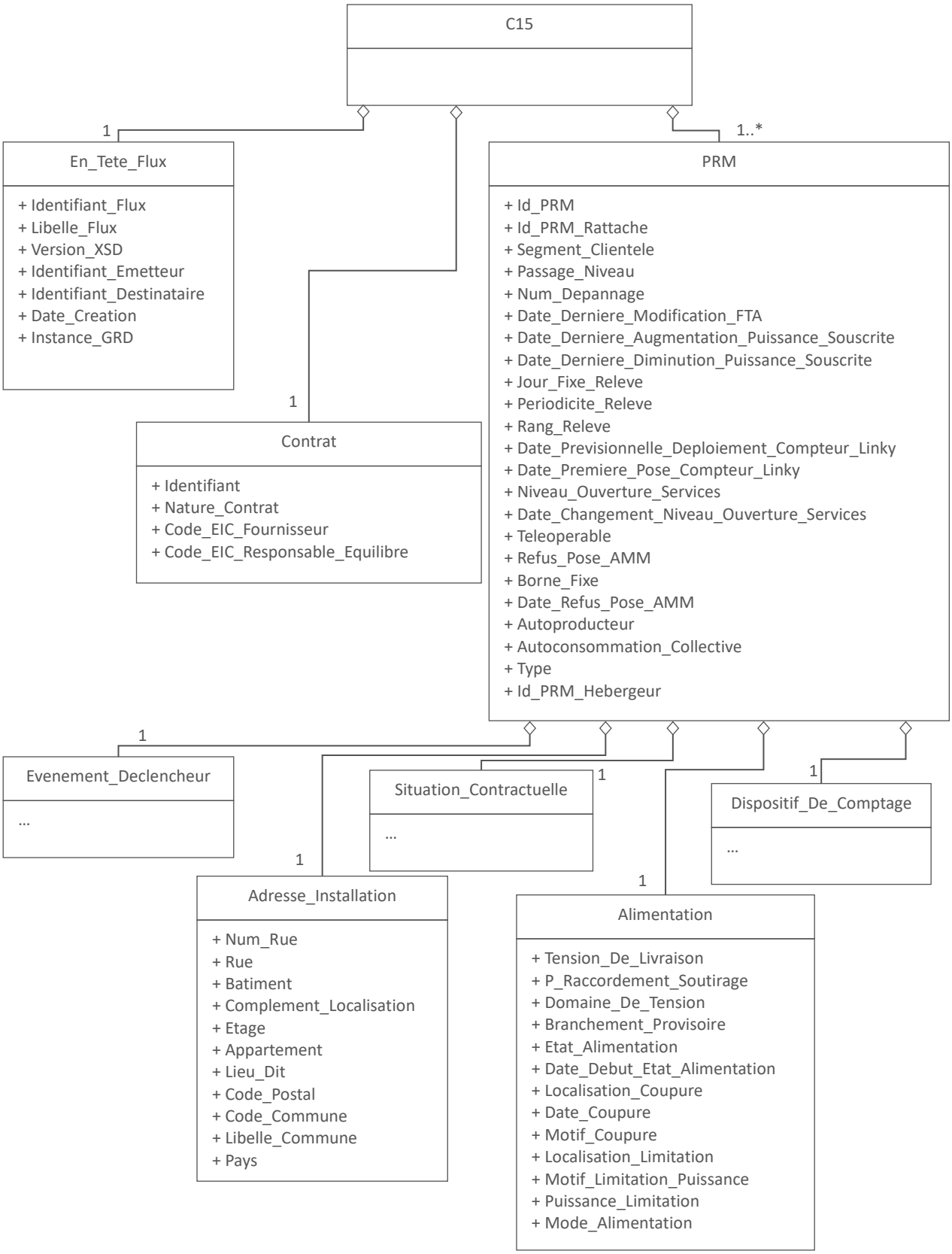
C15
1
1..*
En_Tete_Flux
+ Identifiant_Flux
+ Libelle_Flux
+ Version_XSD
+ Identifiant_Emetteur
+ Identifiant_Destinataire
+ Date_Creation
+ Instance_GRD
PRM
+ Id_PRM
+ Id_PRM_Rattache
+ Segment_Clientele
+ Passage_Niveau
+ Num_Depannage
+ Date_Derniere_Modification_FTA
+ Date_Derniere_Augmentation_Puissance_Souscrite
+ Date_Derniere_Diminution_Puissance_Souscrite
+ Jour_Fixe_Releve
+ Periodicite_Releve
+ Rang_Releve
+ Date_Previsionnelle_Deploiement_Compteur_Linky
+ Date_Premiere_Pose_Compteur_Linky
+ Niveau_Ouverture_Services
+ Date_Changement_Niveau_Ouverture_Services
+ Teleoperable
+ Refus_Pose_AMM
+ Borne_Fixe
+ Date_Refus_Pose_AMM
+ Autoproducteur
+ Autoconsommation_Collective
+ Type
+ Id_PRM_Hebergeur
1
Contrat
+ Identifiant
+ Nature_Contrat
+ Code_EIC_Fournisseur
+ Code_EIC_Responsable_Equilibre
1
Evenement_Declencheur
...
1
Situation_Contractuelle
...
1
Dispositif_De_Comptage
...
1
Adresse_Installation
+ Num_Rue
+ Rue
+ Batiment
+ Complement_Localisation
+ Etage
+ Appartement
+ Lieu_Dit
+ Code_Postal
+ Code_Commune
+ Libelle_Commune
+ Pays
1
Alimentation
+ Tension_De_Livraison
+ P_Raccordement_Soutirage
+ Domaine_De_Tension
+ Branchement_Provisoire
+ Etat_Alimentation
+ Date_Debut_Etat_Alimentation
+ Localisation_Coupure
+ Date_Coupure
+ Motif_Coupure
+ Localisation_Limitation
+ Motif_Limitation_Puissance
+ Puissance_Limitation
+ Mode_Alimentation

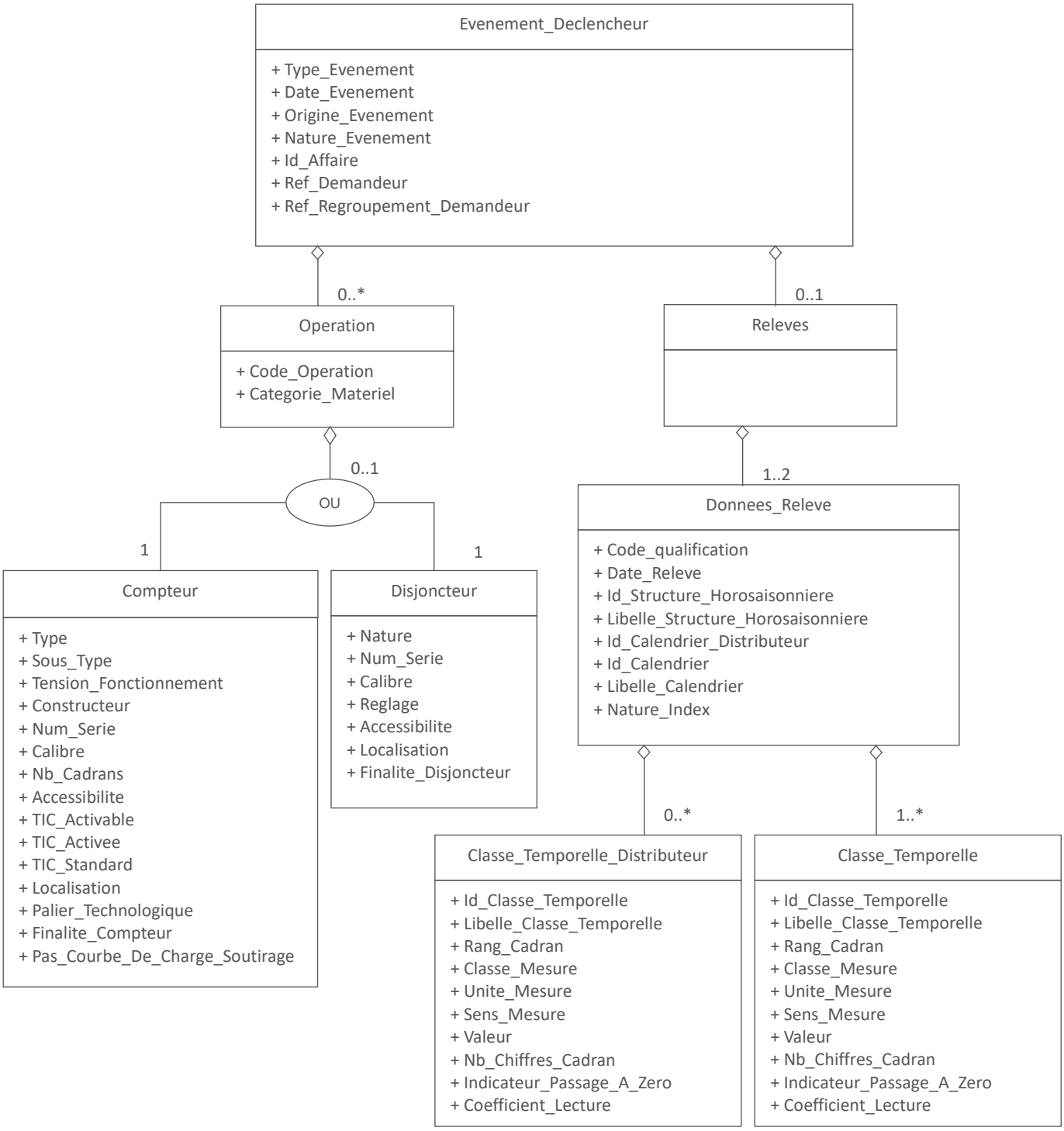
Evenement_Declencheur
+ Type_Evenement
+ Date_Evenement
+ Origine_Evenement
+ Nature_Evenement
+ Id_Affaire
+ Ref_Demandeur
+ Ref_Regroupement_Demandeur
0..*
0..1
Operation
+ Code_Operation
+ Categorie_Materiel
Releves
0..1
OU
1..2
1
1
Donnees_Releve
+ Code_qualification
+ Date_Releve
+ Id_Structure_Horosaisonniere
+ Libelle_Structure_Horosaisonniere
+ Id_Calendrier_Distributeur
+ Id_Calendrier
+ Libelle_Calendrier
+ Nature_Index
Compteur
+ Type
+ Sous_Type
+ Tension_Fonctionnement
+ Constructeur
+ Num_Serie
+ Calibre
+ Nb_Cadrans
+ Accessibilite
+ TIC_Activable
+ TIC_Activee
+ TIC_Standard
+ Localisation
+ Palier_Technologique
+ Finalite_Compteur
+ Pas_Courbe_De_Charge_Soutirage
Disjoncteur
+ Nature
+ Num_Serie
+ Calibre
+ Reglage
+ Accessibilite
+ Localisation
+ Finalite_Disjoncteur
0..*
1..*
Classe_Temporelle_Distributeur
+ Id_Classe_Temporelle
+ Libelle_Classe_Temporelle
+ Rang_Cadran
+ Classe_Mesure
+ Unite_Mesure
+ Sens_Mesure
+ Valeur
+ Nb_Chiffres_Cadran
+ Indicateur_Passage_A_Zero
+ Coefficient_Lecture
Classe_Temporelle
+ Id_Classe_Temporelle
+ Libelle_Classe_Temporelle
+ Rang_Cadran
+ Classe_Mesure
+ Unite_Mesure
+ Sens_Mesure
+ Valeur
+ Nb_Chiffres_Cadran
+ Indicateur_Passage_A_Zero
+ Coefficient_Lecture

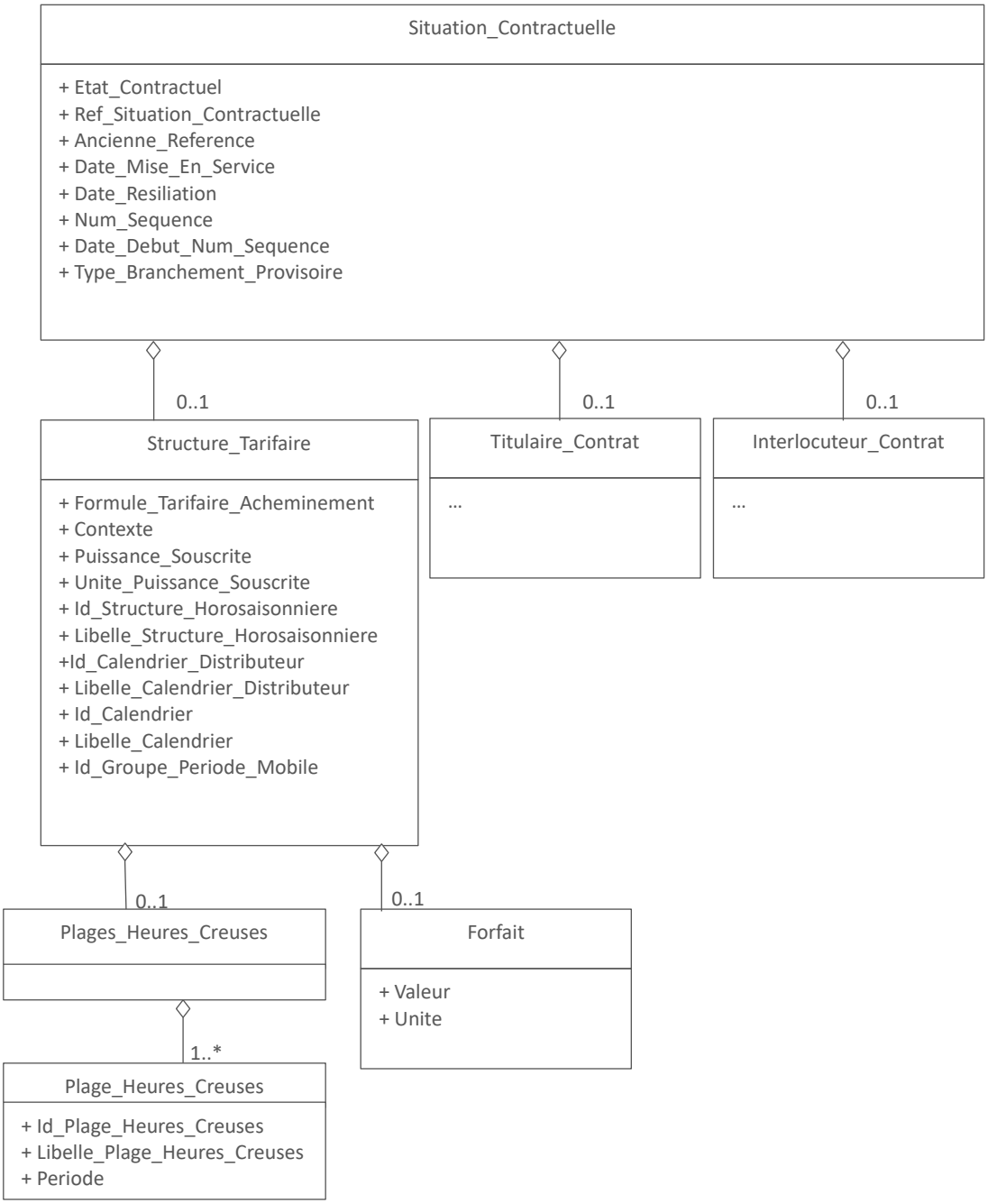
Situation_Contractuelle
+ Etat_Contractuel
+ Ref_Situation_Contractuelle
+ Ancienne_Reference
+ Date_Mise_En_Service
+ Date_Resiliation
+ Num_Sequence
+ Date_Debut_Num_Sequence
+ Type_Branchement_Provisoire
0..1
0..1
0..1
Structure_Tarifaire
+ Formule_Tarifaire_Acheminement
+ Contexte
+ Puissance_Souscrite
+ Unite_Puissance_Souscrite
+ Id_Structure_Horosaisonniere
+ Libelle_Structure_Horosaisonniere
+Id_Calendrier_Distributeur
+ Libelle_Calendrier_Distributeur
+ Id_Calendrier
+ Libelle_Calendrier
+ Id_Groupe_Periode_Mobile
Titulaire_Contrat
...
Interlocuteur_Contrat
...
0..1
0..1
Plages_Heures_Creuses
Forfait
+ Valeur
+ Unite
1..*
Plage_Heures_Creuses
+ Id_Plage_Heures_Creuses
+ Libelle_Plage_Heures_Creuses
+ Periode

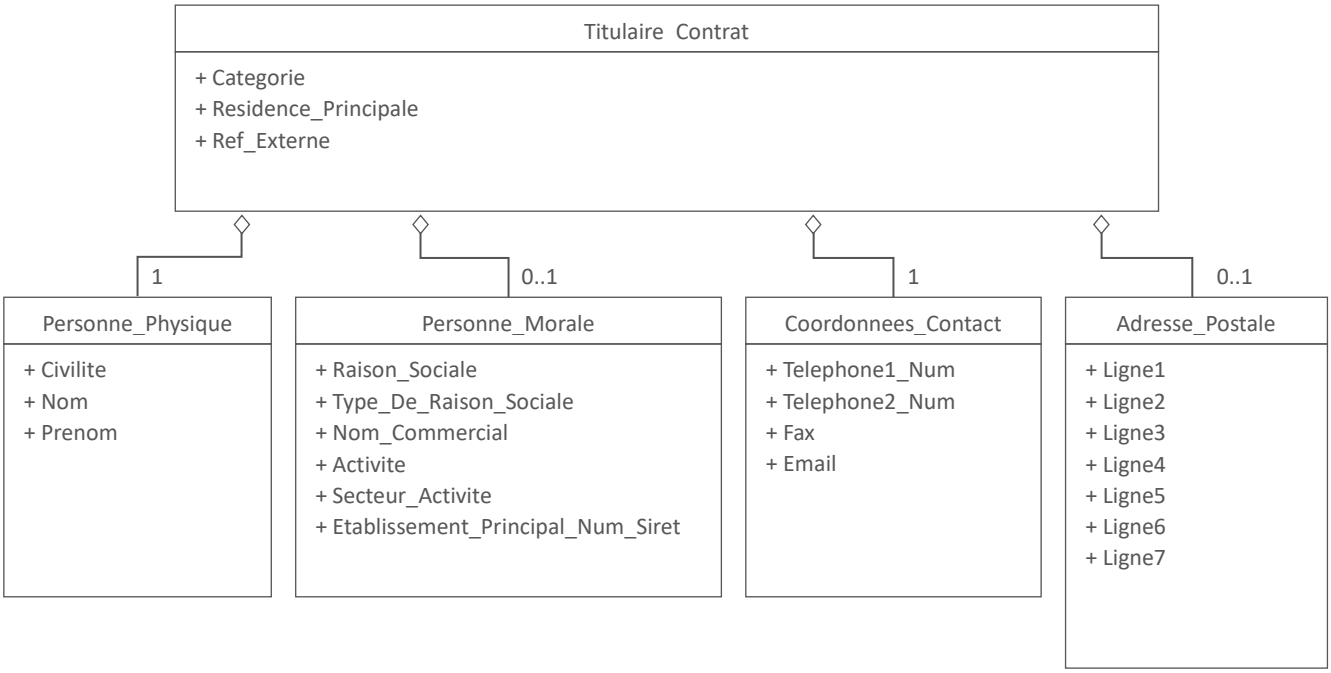
Titulaire_Contrat
+ Categorie
+ Residence_Principale
+ Ref_Externe
1
0..1
1
0..1
Personne_Physique
+ Civilite
+ Nom
+ Prenom
Personne_Morale
+ Raison_Sociale
+ Type_De_Raison_Sociale
+ Nom_Commercial
+ Activite
+ Secteur_Activite
+ Etablissement_Principal_Num_Siret
Coordonnees_Contact
+ Telephone1_Num
+ Telephone2_Num
+ Fax
+ Email
Adresse_Postale
+ Ligne1
+ Ligne2
+ Ligne3
+ Ligne4
+ Ligne5
+ Ligne6
+ Ligne7

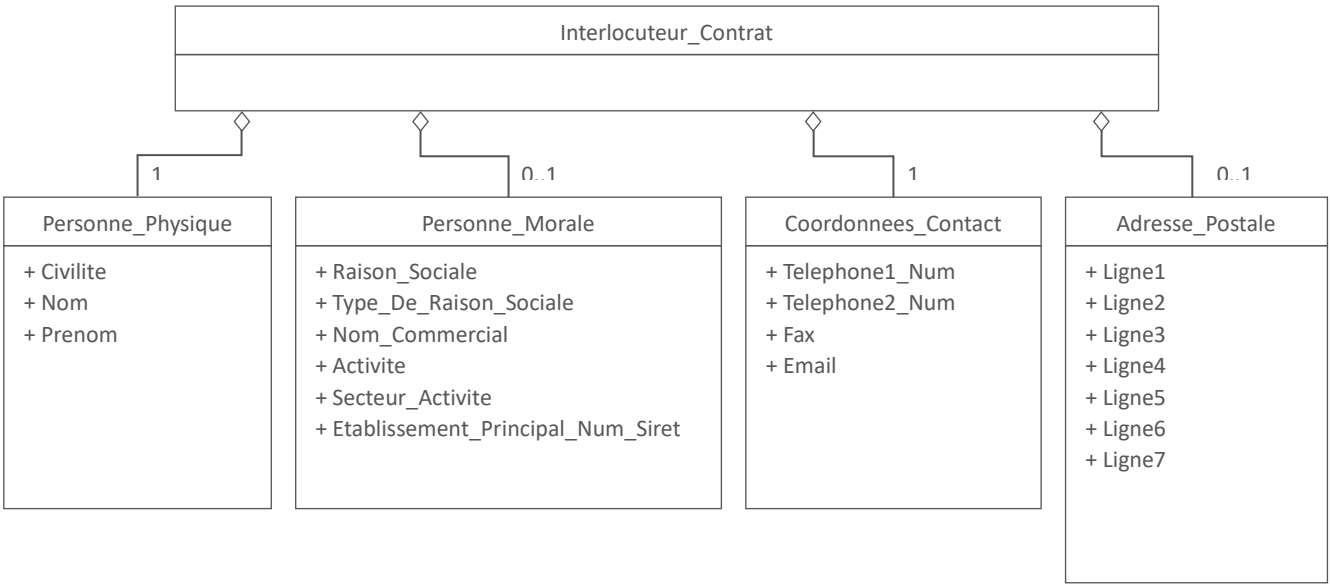
Interlocuteur_Contrat
1
0..1
1
0..1
Personne_Physique
+ Civilite
+ Nom
+ Prenom
Personne_Morale
+ Raison_Sociale
+ Type_De_Raison_Sociale
+ Nom_Commercial
+ Activite
+ Secteur_Activite
+ Etablissement_Principal_Num_Siret
Coordonnees_Contact
+ Telephone1_Num
+ Telephone2_Num
+ Fax
+ Email
Adresse_Postale
+ Ligne1
+ Ligne2
+ Ligne3
+ Ligne4
+ Ligne5
+ Ligne6
+ Ligne7

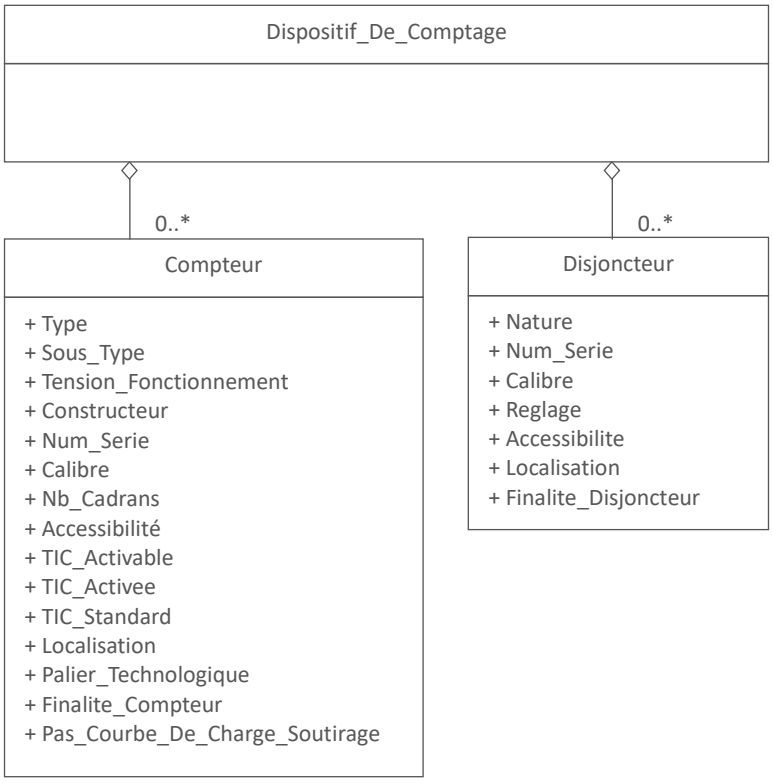

Légende

0..p (avec p un chiffre) signifie que l'objet métier est absent ou présent jusqu'à p fois.
0.. signifie que l'objet métier est absent ou présent de 1 à une infinité de fois.*
1 signifie que l'objet métier est présent une et une seule fois.
1.. signifie que l'objet métier est présent de 1 à une infinité de fois.*
Les champs en italique correspondent à des attributs.

3.2. Description des balises

Chaque flux C15 est constitué d'un élément <C15>. Il contient les classes suivantes :

Type de champ	Nom du champ	Définition
Classe	En_Tete_Flux	Une instance par flux
Classe	Contrat	Une seule instance par flux
Classe	PRM	Une instance pour chaque PRM

3.2.1. En_Tete_Flux

Cette balise contient des informations générales et techniques sur le flux.

Type de champ	Nom du champ	Définition
Élément	Identifiant_Flux	Identifiant du flux (C15)
Élément	Libelle_Flux	Description longue du flux
Élément	Version_XSD	Numéro de version de la XSD qui doit être appliquée au flux courant

Type de champ	Nom du champ	Définition
Élément	Identifiant_Emetteur	Identifiant d'Enedis, émetteur du flux : code EIC « *17X100A100A0001A* »
Élément	Identifiant_Destinataire	Identifiant (code EIC) du fournisseur destinataire du flux
Élément	Date_Creation	Date de création du flux
Élément	Instance_GRD	Code de l'instance GRD (ex direction interrégionale (DIR) Enedis) à laquelle sont rattachés les PRM contenus dans le flux Valeurs possibles : annexe 6.1

3.2.2. Contrat

Ce bloc rassemble, pour un contrat GRD-F donné, les informations concernant le fournisseur et son contrat GRD-F.

Type de champ	Nom du champ	Définition
Élément	Identifiant	Identifiant du contrat GRD-F
Élément	Nature_Contrat	Typologie de contrat des PRM contenus dans le flux : « GRD-F »
Élément	Code_EIC_Fournisseur	Code EIC du fournisseur
Élément	Code_EIC_Responsable_Equilibre	Code EIC du responsable d'équilibre

3.2.3. PRM

Cet objet donne l'ensemble des données de relevé pour un point de référence des mesures (PRM) donné. Cet objet sera instancié autant de fois qu'il y aura eu d'événements déclencheurs dans la journée.

Type de champ	Nom du champ	Définition
Élément	Id_PRM	Identifiant unique du PRM.
Élément	Id_PRM_Rattache	Le cas échéant, identifiant du PRM producteur rattaché au client C5.
Élément	Segment_Clientele	Code du segment de clientèle du point. Valeur fixe : C5 (points de soutirage de puissance inférieure ou égale à 36 kVA).
Élément	Passage_Niveau	Booléen décrivant le caractère sensible du point. ➢ **Valeurs possibles :** ▪ « ***true*** » : passage à niveau ▪ « ***false*** » : pas de passage à niveau Bien que facultative, cette balise sera toujours transmise dans le flux.
Élément	Num_Depannage	Numéro d'appel d'urgence Enedis pour le PRM.
Élément	Date_Derniere_Modification_FTA	Dernière date à la laquelle la Formule Tarifaire d'Acheminement a été modifiée.
Élément	Date_Derniere_Augmentation_Puissance_Souscrite	Dernière date à laquelle la Puissance Souscrite a été augmentée.
Élément	Date_Derniere_Diminution_Puissance_Souscrite	Dernière date à laquelle la Puissance Souscrite a été diminuée.

Type de champ	Nom du champ	Définition
Élément	Jour_Fixe_Releve	Valeur entière, de 1 à 28, correspondant au jour du mois auquel le relevé est effectué. Cette information doit être associée à la périodicité de relevé et au rang de relevé pour déterminer le planning complet de relevé sur l'année. Cette balise est transmise pour les points sans comptage. Cette balise n'est pas transmise pour les branchements provisoires de courte durée.
Élément	Periodicite_Releve	Périodicité du relevé réel pour ce PRM, en nombre de mois. Les valeurs possibles sont ■ 1 pour mensuel ■ 6 pour semestriel. Cette information doit être associée au rang de relevé et au jour fixe de relevé pour déterminer le planning complet de relevé sur l'année. Cette balise n'est pas transmise pour les points sans comptage. Cette balise n'est pas transmise pour les branchements provisoires de courte durée.
Élément	Rang_Releve	Valeur correspondant au premier mois de relevé de l'année, la valeur 1 étant associée à janvier, 2 à février, etc. Cette information doit être associée au jour de relevé et à la périodicité de relevé pour déterminer le planning complet de relevé sur l'année. Cette balise n'est pas transmise pour les points sans comptage. Cette balise n'est pas transmise pour les branchements provisoires de courte durée.
Élément	Date_Previsionnelle_Deploiement_Compteur_Linky	Mois et année prévus pour le déploiement d'un compteur Linky sur le PRM. Format : AAAA-MM Cette donnée n'est plus utilisée suite à la fin du chantier de déploiement en masse du compteur Linky
Élément	Date_Premiere_Pose_Compteur_Linky	Date à laquelle la première pose d'un compteur Linky a été réalisée sur le PRM.
Élément	Niveau_Ouverture_Services	Niveau d'ouverture aux services. Valeurs possibles : ■ 0 : non ouvert aux services ou sans comptage ■ 1 : ouverture au service niveau 1 ■ 2 : ouverture aux services niveau 2 (correspond à la situation d'un PRM équipé d'un compteur Linky communicant et sur lequel le fournisseur peut souscrire tous les services disponibles). Bien que facultatif dans la XSD, cette balise sera toujours transmise.

Type de champ	Nom du champ	Définition
Élément	Date_Changement_Niveau_Ouverture_Services	Dernière date à laquelle le niveau d'ouverture aux services du PRM a évolué. Cette date n'est pas transmise dans le cas d'un point non ouvert aux services ou sans comptage. Cette date n'a pas été initialisée lors de la migration des points dans la nouvelle chaîne C5 et n'est donc alimentée qu'après le premier changement de niveau d'ouverture aux services dans Ginko.
Élément	Teleoperable	Booléen indiquant le caractère télé-opérable du compteur : ❖ Toujours faux pour les points avec un niveau d'ouverture aux services 0. ❖ Vrai ou faux pour les points avec un niveau d'ouverture aux services 1 ou 2 selon la télé-opérabilité effective du compteur.
Élément	Refus_Pose_AMM	Booléen indiquant si le client refuse la pose d'un compteur Linky.
Élément	Borne_Fixe	Booléen indiquant si le PRM correspond à une borne fixe.
Élément	Date_Refus_Pose_AMM	Date à laquelle le client a refusé la pose du compteur Linky.
Élément	Autoproducteur	Booléen indiquant si le PRM est en autoproduction. Un autoproducteur est un utilisateur du réseau qui injecte et soutire sur un même point de connexion La balise *Autoproducteur* sera toujours transmise, que le point soit autoproducteur (valeur *true*) ou en soutirage pur (valeur *false*).
Élément	Autoconsommation_Collective	Indique le type de participation du point en autoconsommation collective. ➢ Cette balise est **transmise uniquement** si le point est un participant en autoconsommation collective ➢ **Valeurs possibles :** ▪ « 0 » : autoconsommation collective - participant consommateur ▪ « 1 » : autoconsommation collective - participant producteur ▪ « 2 » : autoconsommation collective - participant consommateur et producteur
Élément	Type	Type du PRM. Valeurs possibles : - Hebergeur - Decomptant
Élément	Id_PRM_Hebergeur	Identifiant du PRM Hébergeur Identifiant transmis uniquement si le point est un décomptant (*Type = Decomptant*).
Classe	Evenement_Declencheur	Informations sur l'événement déclencheur de la présence du PRM dans le flux C15.
Classe	Adresse_Installation	Adresse du PRM.

Type de champ	Nom du champ	Définition
Classe	Situation_Contractuelle	Informations sur la situation contractuelle du PRM.
Classe	Alimentation	Données d'alimentation pour le PRM.
Classe	Dispositif_De_Comptage	Information sur le dispositif de comptage du PRM.

3.2.3.1. Evenement_Declencheur

Cette classe donne des informations sur l'événement déclencheur de la présence du PRM dans le flux C15.

Type de champ	Nom du champ	Définition
Élément	Type_Evenement	Type de l'évènement déclencheur. Peut prendre les valeurs : ■ CONTRAT ■ TECHNIQUE Les valeurs MIGRATION et RECADRAGE présentes dans la XSD du flux ne sont pas utilisées dans les C15 à destination des fournisseurs.
Élément	Date_Evenement	Date et heure de l'événement déclencheur ; il peut s'agir soit d'une date d'effet d'une affaire SGE, soit d'une date de prestation technique à l'initiative d'Enedis (ex : modification du comptage ou de l'alimentation).
Élément	Origine_Evenement	Origine de l'événement. La balise est absente dans le cas d'une modification manuelle de données du point ou du contrat (correction de données) ou d'une mise à jour non liée à un événement spécifique au soutirage ou à l'injection (exemple : changement du niveau d'ouverture aux services du compteur Linky). Dans les autres cas, elle peut prendre deux valeurs : - « 0 » si l'évènement concerne le contrat de soutirage. - « 1 » : si l'évènement concerne le contrat d'injection
Élément	Nature_Evenement	Nature de l'événement déclencheur. Liste de valeurs possibles donnée en annexe 5.2.1.
Élément	Id_Affaire	Numéro de l'affaire SGE relative à l'événement considéré. Cette balise est transmise lorsque le fournisseur destinataire ou le distributeur sont à l'origine de la création de l'affaire, et si Type_Evenement = CONTRAT ou TECHNIQUE.
Élément	Ref_Demandeur	Référence interne au fournisseur saisie lors de la demande. Cette référence ne sera transmise que dans le cas d'une affaire à l'initiative du fournisseur destinataire du flux, et si Type_Evenement = CONTRAT ou TECHNIQUE.
Élément	Ref_Regroupement_Demandeur	Référence de regroupement interne au fournisseur saisie lors de la demande. Cette référence ne sera transmise que dans le cas d'une affaire à l'initiative du fournisseur destinataire du flux, et si Type_Evenement = CONTRAT ou TECHNIQUE.

Type de champ	Nom du champ	Définition
Classe	Operation	Opérations de maintenance réalisées liées à l'événement déclencheur.
Classe	Releves	Relevé(s) associé(s) aux opérations réalisées.

3.2.3.1.1. Operation

Cette classe est utilisée pour transmettre la (les) opération (s) réalisée (s) liée (s) à l'événement déclencheur.

Type de champ	Nom du champ	Définition
Élément	Code_Operation	Code de l'opération. La liste des valeurs possibles est donnée en 5.2.3.
Élément	Categorie_Materiel	Indique le matériel touché par l'opération. Valeurs possibles : ■ COMPTEUR ■ DISJONCTEUR
Classe	Compteur	Informations sur le compteur.
Classe	Disjoncteur	Informations sur le disjoncteur.

3.2.3.1.1.1. *Compteur*

Cette classe donne des informations sur le compteur.

Type de champ	Nom du champ	Définition
Élément	Type	Type de compteur. La liste des valeurs possibles est disponible en annexe 5.7.1.
Élément	Sous_Type	Sous-type de compteur.
Élément	Tension_Fonctionnement	Tension de fonctionnement du compteur. La liste des valeurs possibles est donnée en annexe 5.7.2.
Élément	Constructeur	Nom du constructeur du compteur.
Élément	Num_Serie	Numéro de série complet du compteur.
Élément	Calibre	Calibre du compteur. La liste des valeurs possibles est donnée en annexe 5.7.3.
Élément	Nb_Cadrans	Nombre de cadrans du compteur. Dans le cas d'un compteur LINKY cette balise vaut toujours 14
Élément	Accessibilite	Booléen indiquant si le compteur est accessible.
Élément	TIC_Activable	Booléen indiquant si l'activation d'une télé-information compteur est possible. Bien que facultative dans la XSD, cette balise sera toujours transmise.
Élément	TIC_Activee	Booléen indiquant l'activation d'une télé-information compteur.
Élément	TIC_Standard	Booléen indiquant si la télé-information compteur est standard ou historique. Le booléen est vrai si elle est standard, et faux si elle est historique.
Élément	Localisation	Localisation du compteur. La liste des valeurs possibles est donnée en annexe 0.
Élément	Palier_Technologique	Dans le cas d'un point équipé d'un compteur Linky, indique le palier technologique du compteur.

Type de champ	Nom du champ	Définition
Élément	Finalite_Compteur	Finalité du compteur ➢ **Valeurs possibles :** ▪ « ***consommation*** » : pour les compteurs Linky de soutirage ou soutirage/injection (*dans le cas des points C5 avec particularité de consommation en surplus*) ou compteurs non Linky de soutirage ▪ « ***production*** » : pour les compteurs non Linky d'injection (*dans le cas des points C5 avec particularité de consommation en surplus hors Linky*) Bien que facultative, cette balise sera toujours transmise.
Élément	Pas_Courbe_De_Charge_Soutirage	Pas de la courbe de charge de soutirage programmé sur le compteur en minutes. Dans le cas où la collecte de courbe de charge en soutirage n'est pas activée, et que le client ne s'est pas opposé à l'enregistrement de cette donnée, le compteur enregistre par défaut au pas 60'. **Transmis uniquement pour un compteur Linky.**

3.2.3.1.1.2. *Disjoncteur*

Cette classe donne des informations sur le disjoncteur.

Type de champ	Nom du champ	Définition
Élément	Nature	Nature du disjoncteur.
Élément	Num_Serie	Numéro de série complet du disjoncteur.
Élément	Calibre	Calibre du disjoncteur. La liste des valeurs possibles est donnée en annexe 5.8.1.
Élément	Reglage	Intensité réglée sur le disjoncteur. Elle est exprimée en ampères.
Élément	Accessibilite	Booléen indiquant si le compteur est accessible.
Élément	Localisation	Localisation du compteur. La liste des valeurs possibles est donnée en annexe 0.
Elément	Finalite_Disjoncteur	Finalité du disjoncteur (normal ou secours). Bien que facultative, cette balise sera toujours transmise dans le flux.

3.2.3.1.2. Releves

Cette classe est utilisée pour transmettre, s'il y en a le(s) relevé(s) associé(s) à l'événement déclencheur. Il contient la classe Donnees_Releve.

3.2.3.1.2.1. *Donnees_Releve*

Cette classe donne les informations générales sur le relevé.

Type de champ	Nom du champ	Définition
Élément	Code_Qualification	Code de la qualification du relevé : indique si le relevé correspond à la situation avant ou après l'opération technique. Par exemple, dans le cas d'un changement de compteur, indique s'il s'agit des index de pose ou de dépose. Valeurs possibles : ■ 1 : Avant ■ 2 : Après
Élément	Date_Releve	Date du relevé.
Élément	Id_Structure_Horosaisonniere	Identifiant de la structure horo-saisonnière. La liste des valeurs possibles est donnée en annexe 5.3.1. Cette balise est utilisée dans le cas d'un point non équipé d'un compteur Linky.
Élément	Libelle_Structure_Horosaisonniere	Libellé de la structure horo-saisonnière. Cette balise est utilisée dans le cas d'un point non équipé d'un compteur Linky.
Élément	Id_Calendrier_Distributeur	Identifiant du calendrier distributeur. La liste des valeurs possibles est décrite dans le paragraphe 5.3.2. Balise transmise si le point est ouvert aux services (niveau 1 ou 2 d'ouverture aux services). **Exception** : cette balise est également transmise dans le cas de l'activation de la grille Distributeur (voir encadré dans le paragraphe 1/ Présentation générale du flux).
Élément	Libelle_Calendrier_Distributeur	Libellé du calendrier distributeur La liste des valeurs possibles est décrite dans le paragraphe 5.3.2. Balise transmise si le point est ouvert aux services (niveau 1 ou 2 d'ouverture aux services). **Exception** : cette balise est également transmise dans le cas de l'activation de la grille Distributeur (voir encadré dans le paragraphe 1/ Présentation générale du flux).
Élément	Id_Calendrier	Identifiant du calendrier fournisseur. Balise transmise si le point est équipé d'un compteur Linky.
Élément	Libelle_Calendrier	Libellé du calendrier fournisseur. Balise transmise si le point est équipé d'un compteur Linky.
Élément	Nature_Index	Nature de l'index. Valeurs possibles : ■ REEL ■ ESTIME ■ AUTO-RELEVE
Classe	Classe_Temporelle_Distributeur	Index du calendrier distributeur. Bloc absent si le point est équipé d'un compteur non communicant (balise Niveau_Ouverture_Services valorisée à 0) sauf dans le cas de l'activation de la grille Distributeur.
Classe	Classe_Temporelle	Index du calendrier fournisseur.

3.2.3.1.2.1.1. *Classe_Temporelle_Distributeur*

Cette classe est utilisée pour transmettre les index de la classe temporelle distributeur.

Type de champ	Nom du champ	Définition
Élément	Id_Classe_Temporelle	Identifiant de la classe temporelle utilisée. Liste des valeurs possibles en annexe 5.4.1.
Élément	Libelle_Classe_Temporelle	Libellé de la classe temporelle utilisée. Liste des valeurs possibles en annexe 5.4.1.
Élément	Rang_Cadran	Indique le numéro du cadran.
Élément	Classe_Mesure	Indique que la valeur transmise est un index. Valeur fixe : 1 Seuls les index de consommation sont transmis dans les relèves du C15.
Élément	Unite_Mesure	Indique l'unité de la valeur transmise. Valeur fixe : kWh (les autres valeurs possibles dans la XSD ne seront jamais utilisées).
Élément	Sens_Mesure	Indique le sens de la valeur mesurée. Valeur fixe : 0 (soutirage). La valeur 1 correspondant à de l'injection n'est pas utilisée dans le flux C15.
Élément	Valeur	Valeur de l'index.
Élément	Nb_Chiffres_Cadran	Nombre de chiffres sur le cadran.
Élément	Indicateur_Passage_A_Zero	Indique si le cadran est passé par zéro ou non : ■ 0 : pas de passage par zéro ■ 1 : passage par zéro
Élément	Coefficient_Lecture	Coefficient de lecture du compteur.

3.2.3.1.2.1.2. *Classe_Temporelle*

Cette classe est utilisée pour transmettre les index de la classe temporelle fournisseur.

Type de champ	Nom du champ	Définition
Élément	Id_Classe_Temporelle	Identifiant de la classe temporelle utilisée. Liste des valeurs possibles en annexe 5.4.2.
Élément	Libelle_Classe_Temporelle	Libellé de la classe temporelle utilisée.
Élément	Rang_Cadran	Indique le numéro du cadran. Liste des valeurs possibles en annexe : 6.4.3 ■ Compteur Linky : entier de « 1 » à « 10 » ■ Compteur non Linky ou Linky non ouvert aux services : entier de « 1 » à « 6 »
Élément	Classe_Mesure	Indique que la valeur transmise est un index. Valeur fixe : 1 Seuls les index de consommation sont transmis dans les relèves du C15.
Élément	Unite_Mesure	Indique l'unité de la valeur transmise. Valeur fixe : kWh
Élément	Sens_Mesure	Indique le sens de la valeur mesurée. Valeur fixe : 0 (soutirage). La valeur 1 correspondant à de l'injection n'est pas utilisée dans le flux C15.
Élément	Valeur	Valeur de l'index.
Élément	Nb_Chiffres_Cadran	Nombre de chiffres sur le cadran.

Type de champ	Nom du champ	Définition
Élément	Indicateur_Passage_A_Zero	Indique si le cadran est passé par zéro ou non : ■ 0 : pas de passage par zéro ■ 1 : passage par zéro
Élément	Coefficient_Lecture	Coefficient de lecture du compteur.

3.2.3.2. Adresse_Installation

Cette classe précise l'adresse postale du PRM.

Type de champ	Nom du champ	Définition
Élément	Num_Rue	Numéro dans la voie.
Élément	Rue	Nom de la voie.
Élément	Batiment	
Élément	Complement_Localisation	Complément de localisation de l'adresse
Élément	Etage	
Élément	Appartement	
Élément	Lieu_Dit	
Élément	Code_Postal	Code postal de la commune du PRM.
Élément	Code_Commune	Code INSEE de la commune.
Élément	Libelle_Commune	Libellé de la commune.
Élément	Pays	Pays du PRM.

3.2.3.3. Situation_Contractuelle

Cette classe est utilisée pour transmettre la situation contractuelle du PRM à l'issue de l'événement déclencheur.

Type de champ	Nom du champ	Définition
Élément	Etat_Contractuel	Etat contractuel du PRM ➢ **Valeurs possibles :** ▪ « *EN SERVICE* » ▪ « *RESILIE* »
Élément	Ref_Situation_Contractuelle	Identifiant de la situation contractuelle. Cette référence est modifiée à chaque changement de client et/ou de fournisseur.
Élément	Ancienne_Reference	Ancienne référence DISCO du contrat **Référence renseignée si *Type_Evenement* = *MIGRATION*** Les traitements de migration étant terminés, cette information n'est plus renseignée.
Élément	Date_Mise_En_Service	Date de début de la situation contractuelle. Correspond à la date de mise en service ou à la date de changement de fournisseur.
Élément	Date_Resiliation	Date et heure de fin de situation contractuelle ; présente lorsque le PRM sort du périmètre du contrat GRD-F (par changement de fournisseur ou résiliation).

Type de champ	Nom du champ	Définition
Élément	Num_Sequence	Numéro de séquence de la dernière situation contractuelle. Ce numéro est égal à 1 au moment d'une mise en service ou d'un changement de fournisseur, et il est incrémenté à chaque changement de formule tarifaire d'acheminement ou de puissance souscrite. Si **égal à** « ***0*** » alors cela signifie que **le contrat a été annulé** (*Type_Evenement = CONTRAT* et *Nature_Evenement = AUTRE*), ce qui peut arriver en cas d'erreur de souscription.
Élément	Date_Debut_Num_Sequence	Date de début du dernier numéro de séquence de la situation contractuelle. Correspond à la date du dernier changement de formule tarifaire d'acheminement ou du dernier changement de puissance souscrite.
Élément	Type_Branchement_Provisoire	Indique le type de branchement provisoire et peut prendre deux valeurs : ■ BPCD : Branchement provisoire courte durée, ■ BPLD : Branchement provisoire longue durée.
Élément	Structure_Tarifaire	Informations sur la structure tarifaire du PRM.
Élément	Titulaire_Contrat	Informations sur le titulaire du contrat.
Élément	Interlocuteur_Contrat	Informations sur l'interlocuteur du contrat.

3.2.3.3.1. Structure Tarifaire

Cette classe est utilisée pour transmettre la structure tarifaire du PRM.

Type de champ	Nom du champ	Définition
Élément	Formule_Tarifaire_Acheminement	Code de la formule tarifaire d'acheminement. Valeurs possibles : annexe 5.5.1.
Élément	Contexte	Contexte d'utilisation Valeurs possibles : annexe 5.5.2.
Classe	Forfait	Définition du forfait dans le cas des points sans comptage
Élément	Puissance_Souscrite	Valeur de la puissance souscrite.
Élément	Unite_Puissance_Souscrite	Unité de la puissance souscrite. Valeurs : ■ kVA ■ kVAr ■ kW
Élément	Id_Structure_Horosaisonniere	Identifiant de la structure horo-saisonnière utilisée. La liste des valeurs possibles est donnée en annexe 5.3.1. Cette balise est utilisée dans le cas d'un point non équipé d'un compteur Linky.

Type de champ	Nom du champ	Définition
Élément	Libelle_Structure_Horosaisonniere	Libellé de la structure horo-saisonnière utilisée. Cette balise est utilisée dans le cas d'un point non équipé d'un compteur Linky.
Élément	Id_Calendrier_Distributeur	Identifiant du calendrier distributeur. Balise transmise si le point est ouvert aux services (niveau 1 ou 2 d'ouverture aux services). **Exception** : cette balise est également transmise dans le cas de l'activation de la grille Distributeur (voir encadré dans le paragraphe 1/ Présentation générale du flux).
Élément	Libelle_Calendrier_Distributeur	Libellé du calendrier distributeur. Balise transmise si le point ouvert aux services (niveau 1 ou 2 d'ouverture aux services). **Exception** : cette balise est également transmise dans le cas de l'activation de la grille Distributeur (voir encadré dans le paragraphe 1/ Présentation générale du flux).
Élément	Id_Calendrier	Identifiant du calendrier fournisseur. Balise transmise si le point est équipé d'un compteur Linky.
Élément	Libelle_Calendrier	Libellé du calendrier fournisseur. Balise transmise si le point est équipé d'un compteur Linky.
Classe	Plages_Heures_Creuses	Plages heures creuses qui s'appliquent sur le PRM selon la saison Cette information est transmise pour les PRM avec : ■ un calendrier distributeur en Heures Creuses/ Heures Pleines ■ et/ou un calendrier fournisseur utilisant les Heures Creuses du distributeur
Élément	Id_Groupe_Periode_Mobile	Identifiant du groupe de période mobile. Cette information n'est transmise que si le PRM est rattaché à un groupe de période mobile.

3.2.3.3.1.1. *Forfait*

Cette classe permet de définir le forfait souscrit dans le cas d'un point Sans Comptage.

Type de champ	Nom du champ	Définition
Élément	Valeur	Valeur du forfait
Élément	Unite	Unité du forfait. Valeur fixe : « h » (heures)

3.2.3.3.1.2. *Plages_Heures_Creuses*

Cette classe permet de transmettre les plages d'heures creuses d'un PRM avec une offre distributeur et/ou fournisseur utilisant les heures creuses du distributeur.
Deux plages d'heures creuses sont transmises :

- Une plage d'heures creuses pour la saison haute,
- Une plage d'heures creuses pour la saison basse.

Type de champ	Nom du champ	Définition
Classe	Plages_Heures_Creuses	Plage d'heures creuses qui s'applique sur le PRM selon la saison

3.2.3.3.1.3. *Plage_Heures_Creuses/Plages_Heures_Creuses*

Cette classe permet de définir la plage heure selon la saison.

Type de champ	Nom du champ	Définition
Élément	Id_Plage_Heures_Creuses	Identifiant de la plage horaire des heures creuses La liste des valeurs possibles est donnée en annexe 5.5.3.
Élément	Libelle_Plage_Heures_Creuses	Libellé de la plage horaire des heures creuses
Element	Periode	Indique la période sur laquelle s'applique la plage d'heures creuses : Les valeurs possibles sont : ■ SAISON_HAUTE : la plage HC s'applique du 1er novembre au 31 mars (dates incluses) ■ SAISON_BASSE : la plage HC s'applique du 1er avril au 30 octobre (dates incluses)

3.2.3.3.2. Titulaire Contrat

Cette classe est utilisée pour transmettre les informations sur le titulaire du contrat de fourniture.
Bien que facultative dans la XSD, cette balise est toujours présente.

Type de champ	Nom du champ	Définition
Élément	Categorie	Identifie le type du client. Valeurs possibles : ■ PRO : professionnel ■ RES : résidentiel
Élément	Residence_Principale	Indique dans le cas d'un titulaire résidentiel, si le contrat porte sur une résidence secondaire ou principale.
Élément	Ref_Externe	Référence interne au fournisseur saisie lors de la description du client final. Cette référence ne sera transmise que pour les événements à l'initiative du fournisseur destinataire du flux.
Classe	Personne_Physique	Informations sur la personne physique.
Classe	Personne_Morale	Informations sur la personne morale.
Classe	Coordonnees_Contact	Coordonnées du titulaire du contact du contrat.
Classe	Adresse_Postale	Adresse postale du titulaire du contrat.

3.2.3.3.2.1. *Personne_Physique*

Cette classe est utilisée pour transmettre les informations sur la personne titulaire du contrat lorsqu'il s'agit d'une personne physique.

Type de champ	Nom du champ	Définition
Élément	Civilite	Civilité de la personne physique. Valeurs possibles : ■ M ■ Mme ■ Mlle
Élément	Nom	Nom de la personne physique.
Élément	Prenom	Prénom de la personne physique.

3.2.3.3.2.2. *Personne_Morale*

Cette classe est utilisée pour transmettre les informations dur la personne titulaire du contrat lorsqu'il s'agit d'une personne morale.

Type de champ	Nom du champ	Définition
Élément	Raison_Sociale	Raison sociale de la personne morale.
Élément	Type_De_Raison_Sociale	Définit si la personne morale est mono ou multi site
Élément	Nom_Commercial	Nom commercial de la personne morale.
Élément	Activite	Activité de la personne morale.
Élément	Secteur_Activite	Secteur d'activité de la personne morale. Valeurs possibles : annexe 5.10.
Élément	Etablissement_Principal_Num_Siret	Numéro de Siret de l'établissement principal de la personne morale.

3.2.3.3.2.3. *Coordonnees_Contact*

Cette classe est utilisée pour transmettre les coordonnées permettant de contacter le titulaire du contrat.

Type de champ	Nom du champ	Définition
Élément	Telephone1_Num	Numéro de téléphone 1 du titulaire.
Élément	Telephone2_Num	Numéro de téléphone 2 du titulaire.
Élément	Fax	Fax du titulaire.
Élément	Email	Email du titulaire.

3.2.3.3.2.4. *Adresse_Postale*

Cette classe est utilisée pour transmettre l'adresse postale du titulaire du contrat.

Type de champ	Nom du champ	Définition
Élément	Ligne 1	Dénomination du titulaire du contrat.
Élément	Ligne 2	Complément d'adresse 1.
Élément	Ligne 3	Complément d'adresse 2.
Élément	Ligne 4	Numéro et libellé de la voie.
Élément	Ligne 5	Lieu-dit ou service particulier de distribution.
Élément	Ligne 6	Code postal et localité de destination.
Élément	Ligne 7	Pays.

3.2.3.3.3. Interlocuteur Contrat

Cette classe est utilisée pour transmettre les informations sur l'interlocuteur du contrat de fourniture. Les classes *Personne_Physique*, *Personne_Morale*, *Coordonnees_Contact* et *Adresse_Postale* sont les mêmes que pour le titulaire du contrat. Seules les cardinalités de ces classes diffèrent (cf. § 5.3)

Type de champ	Nom du champ	Définition
Classe	Personne_Physique	Informations sur la personne physique.
Classe	Personne_Morale	Informations sur la personne morale.
Classe	Coordonnees_Contact	Coordonnées du titulaire du contact du contrat.
Classe	Adresse_Postale	Adresse postale du titulaire du contrat.

3.2.3.4. Alimentation

L'alimentation est constituée d'un ensemble d'ouvrages électriques permettant le raccordement d'une installation cliente au R.P.D. (Réseau Public de Distribution). La classe *Alimentation* qualifie le mode et la nature du raccordement de l'installation.

Type de champ	Nom du champ	Définition
Element	Tension_De_Livraison	Tension de livraison acheminée jusqu'à l'alimentation. Liste de valeurs possibles donnée en annexe 5.6.1.
Element	P_Raccordement_Soutirage	Puissance de raccordement en soutirage de l'alimentation du PRM. Elle est exprimée en kVA.
Element	Domaine_De_Tension	Domaine de tension de l'alimentation principale. Valeur fixe : BT
Element	Branchement_Provisoire	Booléen indiquant si le PRM est un branchement provisoire.
Element	Etat_Alimentation	Etat de l'alimentation. Il peut prendre les valeurs en annexe 5.6.2.
Element	Date_Debut_Etat_Alimentation	Date de début du dernier état de l'alimentation.
Element	Localisation_Coupure	Localisation de la coupure. La liste de valeurs possibles est donnée en annexe 5.6.3.
Element	Date_Coupure	Date de la coupure.
Element	Motif_Coupure	Motif à l'origine de la coupure. La liste de valeurs est donnée en annexe 5.6.4.
Élément	Localisation_Limitation	Localisation de la limitation Valeurs possibles : annexe 5.6.5
Element	Motif_Limitation_Puissance	Motif de la limitation de puissance. La liste de valeurs est donnée en annexe 5.6.6.
Element	Puissance_Limitation	Valeur de la puissance de limitation. Elle est exprimée en kVA.[1]
Element	Mode_Alimentation	Permet de préciser le mode d'alimentation avant le compteur. Valeurs possibles : ■ MONO : Monophasé ■ TRI : Triphasé

[1] Il s'agit de la puissance de limitation retranscrite dans Ginko qui peut être différente de celle affichée dans SGE. Par exemple, pour une limitation au coupe circuit avec une pose de fusible de 5A, la valeur de la puissance initialement demandée de 1 kVA dans SGE sera retranscrit dans le flux à 1,1kVa et pour une pose de fusible de 10A, la valeur de la puissance demandée de 2 kVA sera retranscrit dans le flux à 2,2 kVA.

3.2.3.5. Dispositif_De_Comptage

Cette classe apporte des éléments sur le dispositif de comptage du PRM.

Type de champ	Nom du champ	Définition
Classe	Compteur	Informations sur le compteur du PRM.
Classe	Disjoncteur	Informations sur le disjoncteur.

Les éléments des classes *Compteur* et *Disjoncteur* se trouvent respectivement dans les paragraphes 3.2.3.1.1.1 et 3.2.3.1.1.2.

4. Description technique du flux

4.1. Règles de nommage

Un flux C15 est constitué d'un ou plusieurs fichiers XML (dépendant du nombre de PRM) regroupés en une archive zip.

4.1.1. Nom de l'archive

Chaque flux émis suit la nomenclature suivante :

<Emetteur>_C15_<destinataire>_<num_contrat>_<Instance_GRD>_<num_seq>_<horodatage>.zip

Code	Description
<Emetteur>	Code EIC Enedis : 17X100A100A0001A
<destinataire>	Code EIC du fournisseur.
<num_contrat>	Numéro de contrat GRD-F du fournisseur.
<Instance_GRD>	Code de la direction interrégionale (DIR) Enedis, sur 4 caractères. La liste des valeurs possibles est donnée en annexe 6.1
<num_seq>	Numéro de séquence du flux C15 sur 5 chiffres, de 00001 à 99999. Ce numéro est spécifique au contrat GRD-F et à la DIR Enedis, c'est-à-dire que, pour un numéro de contrat GRD-F et une DIR donnés, ce numéro est incrémenté de un à chaque flux C15 produit. Ce numéro débute à 00001.
<horodatage>	Date et heure de constitution du fichier au format AAAAMMJJhhmmss.

Exemple :

17X100A100A0001A_C15_17X100AXXXXXXXXX_GRD-FXXX_0321_00710_20200416051429.zip

4.1.2. Nom du (ou des) fichier(s) XML contenu(s) dans l'archive

Le détail des informations par PRM est contenu dans ces fichiers ; une limite au nombre de PRM dans un fichier est appliquée, ce qui implique que les informations pour une journée donnée puissent être réparties sur plusieurs fichiers, chacun suivant la même structure.

Chaque fichier de données contenu dans le flux suit la nomenclature suivante :

<Emetteur>_C15_<destinataire>_<num_contrat>_<Instance_GRD>_<num_seq>_XXXXX_YYYYY.xml

Code	Description
<Emetteur>	Cf. tableau ci-dessus ; les valeurs doivent correspondre à celles du nom de l'archive.
<destinataire>	
<num_contrat>	
<Instance_GRD>	
<num_seq>	
XXXXX	Numéro d'ordre du fichier parmi l'ensemble des fichiers de données (ce nombre doit être compris entre 00001 et YYYYY).

Code	Description
YYYYY	Nombre total de fichiers de données détaillées présents dans l'archive. Par exemple, si XXXXX = 00003 et YYYYY = 00004, cela signifie que ce fichier est le 3ème et avant-dernier fichier de données détaillées de l'archive.

Les nombres XXXXX et YYYYY contenus dans le nom de chaque fichier XML présent dans l'archive permettent de contrôler que tous les fichiers de données sont présents dans l'archive :
pour un flux donné, YYYYY doit être supérieur ou égal à 00001, on doit trouver un et seul fichier XML pour chaque valeur de XXXXX allant de 00001 à YYYYY.

Exemple :

17X100A100A0001A_C15_17X100AXXXXXXXXX_GRD-FXXX_0321_00710_00001_00004.xml

4.2. Format des fichiers

Tous les fichiers contenus dans un flux C15 sont des fichiers XML respectant un même schéma XSD.
L'encodage est de type UTF-8.
La XSD du flux C15 est disponible dans le document :

GRD.XSD.0301.Flux_C15_v5.2.0.xsd

4.3. Structure des fichiers

Avertissement : le tableau ci-dessous donne une description du schéma du flux ; il permet de présenter la XSD sous une forme plus accessible. Cependant, en cas d'éventuelles incohérences entre le tableau et le fichier XSD référencé ci-dessus, c'est ce dernier qui doit être pris comme référence.
La colonne *Règle de gestion* précise l'expression régulière à appliquer ou la liste des valeurs possibles pour une balise uniquement lorsque cette précision apparaît dans la XSD.
Pour les balises de type *Decimal*, la colonne restriction précise à la fois le nombre maximum de chiffres avant la virgule et celui après la virgule.

Balise	Type de format	Restriction	Cardinalité	Règle de gestion
<C15>			1	
<En_Tete_Flux>			1	
<Identifiant_Flux>	String		1	C15
<Libelle_Flux>	String		1	Description de la situation contractuelle des PRM du segment C5
<Version_XSD>	String	Min 1 Max 10	1	
<Identifiant_Emetteur>	String	Min 1 Max 20	1	
<Identifiant_Destinataire>	String	Min 1 Max 20	1	

Balise	Type de format	Restriction	Cardinalité	Règle de gestion
<Date_Creation>	DateTime		1	
<Instance_GRD>	String		0..1	
</En_Tete_Flux>				
<Contrat>			1	
<Identifiant >	String	Max 20	0..1	
<Nature_Contrat>	String	Min 1 Max 255	1	
<Code_EIC_Fournisseur>	String	16	0..1	
<Code_EIC_Responsable_Equilibre>	String	16	1	
</Contrat>				
<PRM>			1..*	
<Id_PRM>	String		1	
<Id_PRM_Rattache>	String		0..1	.
<Segment_Clientele>	String		1	C5
<Passage_Niveau>	Boolean		0..1	Valeurs possibles : ▪ « true » : passage à niveau ▪ « false » : pas de passage à niveau
<Num_Depannage>	String		0..1	**Pattern :** [0-9\+\(\)\s\.]{1,20}
<Date_Derniere_Modification_FTA>	Date		0..1	
<Date_Derniere_Augmentation_Puissance_Souscrite>	Date		0..1	
<Date_Derniere_Diminution_Puissance_Souscrite>	Date		0..1	
<Jour_Fixe_Releve>	Integer	Max 2	0..1	
<Periodicite_Releve>	String		0..1	Valeurs possibles : ▪ 1 ▪ 6
<Rang_Releve>	String		0..1	Valeurs possibles : entiers de 1 à 12
<Date_Previsionnelle_Deploiement_Compteur_Linky>	gYearMonth		0..1	Format AAAA-MM
<Date_Premiere_Pose_Compteur_Linky>	Date		0..1	
<Niveau_Ouverture_Services>	String		0..1	Liste des valeurs possibles : ▪ 0 ▪ 1 ▪ 2 Cette balise sera toujours transmise.
<Date_Changement_Niveau_Ouverture_Services>	Date		0..1	
<Teleoperable>	Boolean		0..1	Bien que facultative dans la XSD, cette balise est toujours présente.
<Refus_Pose_AMM>	Boolean		1	Valeurs possibles : ▪ 0 ▪ 1

Balise	Type de format	Restriction	Cardinalité	Règle de gestion
< Borne_Fixe>	Boolean		0..1	Bien que facultative dans la XSD, cette balise est toujours présente.
<Date_Refus_Pose_AMM>	DateTime		0..1	Cette balise est facultative.
<Autoproducteur>	Boolean		0..1	Cette balise est toujours présente.
<Autoconsommation_Collective>	String		0..1	Valeurs possibles : ▪ « 0 » : ACC - participant consommateur ▪ « 1 » : ACC – participant producteur ▪ « 2 » : ACC – participant consommateur et producteur
<Type>	String		0..1	Liste de valeurs possibles : ▪ Hebergeur ; ▪ Decomptant.
<Id_PRM_Hebergeur>	String	14	0..1	Identifiant renseigné uniquement si le point est un décomptant
<Evenement_Declencheur>			1	
<Type_Evenement>	String		1	Valeurs possibles : ▪ CONTRAT ▪ TECHNIQUE ▪ MIGRATION ▪ RECADRAGE Les valeurs MIGRATION et RECADRAGE ne sont pas utilisées
<Date_Evenement>	DateTime		1	
<Origine_Evenement>	String		0..1	Balise absente dans le cas de modifications manuelles. Valeurs possibles : ▪ 0 : événement soutirage ▪ 1 : événement injection
<Nature_Evenement>	String		0..1	Transmis si *Type_Evenement = CONTRAT* ou *TECHNIQUE.* Valeurs possibles : cf annexe 5.2.1.
<Id_Affaire>	String		0..1	Renseigné si le fournisseur destinataire ou le distributeur sont à l'origine de la création de l'affaire. Transmis si *Type_Evenement = CONTRAT* ou *TECHNIQUE.*
<Ref_Demandeur>	String	Max 255	0..1	Transmis si *Type_Evenement = CONTRAT* ou *TECHNIQUE.*
<Ref_Regroupement_Demandeur>	String	Max 255	0..1	Transmis si *Type_Evenement = CONTRAT* ou *TECHNIQUE.*
<Operation>			0..*	

Balise	Type de format	Restriction	Cardinalité	Règle de gestion
<Code_Operation>	String	Min 1 Max 20	1	Liste des valeurs possibles en annexe 5.2.3
<Categorie_Materiel>	String	Max 50	0..1	
<Compteur>				Si l'opération porte sur le compteur[2]
<Type>	String	Min 1 Max 20	1	Liste des valeurs possibles en annexe 5.7.1
<Sous_Type>	String	Max 20	0..1	
<Tension_Fonctionnement>	String		1	Liste des valeurs possibles en annexe 5.7.2.
<Constructeur>	String	Max 255	0..1	
<Num_Serie>	String	Max 20	0..1	
<Calibre>	String		0..1	Liste des valeurs possibles en annexe 5.7.3.
<Nb_Cadrans>	Integer	Max 2	0..1	
<Accessibilite>	Boolean		0..1	
<TIC_Activable>	Boolean		0..1	
<TIC_Activee>	Boolean		0..1	
<TIC_Standard>	Boolean		0..1	
<Localisation>	String		0..1	Liste des valeurs possibles en annexe 0
<Palier_Technologique>	String	Max 50	0..1	
<Finalite_Compteur>	String	Max 50	0..1	Valeurs possibles : ▪ « consommation » ▪ « Production »
<Pas_Courbe_De_Charge_Soutirage>	String	Min 1 Max 2	0..1	
</Compteur>				
<Disjoncteur>				Si l'opération porte sur le disjoncteur[2]
<Nature>	String	Max 50	0..1	
<Num_Serie>	String	Max 20	0..1	
<Calibre>	String		0..1	Liste des valeurs possibles en annexe 5.8.1.
<Reglage>	Decimal	Max 15	0..1	
<Accessibilite>	Boolean		0..1	
<Localisation>	String		0..1	Liste des valeurs possibles en annexe 0.
<Finalite_Disjoncteur>	String	Min 1 Max 50	0..1	
</Disjoncteur>				
</Operation>				
<Releves>			0..1	
<Donnees_Releve>			1..2	
<Code_Qualification>	Integer		1	Valeurs possibles : ▪ 1 : Avant ▪ 2 : Après
<Date_Releve>	DateTime		1	

[2] La structure définie n'autorise la présence que d'un seul des deux blocs Compteur ou Disjoncteur, selon le cas.

Balise	Type de format	Restriction	Cardinalité	Règle de gestion
<Id_Structure_Horosaisonniere>	String	Max 20	0..1	Transmis pour un point non équipé d'un compteur Linky. Liste des valeurs possibles en annexe 5.3.1.
<Libelle_Structure_Horosaisonniere>	String	Max 255	0..1	Transmis pour un point non équipé d'un compteur Linky.
<Id_Calendrier_Distributeur>	String	Max 20	0..1	Transmis pour un PRM ouvert aux services niveau ▪ 1 ▪ 2 Liste des valeurs possibles en annexe 5.3.2. Cette balise est également transmise dans le cas de l'activation de la grille Distributeur
<Libelle_Calendrier_Distributeur>	String	Max 255	0..1	Transmis pour un PRM ouvert aux services niveau ▪ 1 ▪ 2 Liste des valeurs possibles en annexe 5.3.2. Cette balise est également transmise dans le cas de l'activation de la grille Distributeur
<Id_Calendrier>	String	Max 20	0..1	Transmis pour un PRM équipé d'un compteur Linky.
<Libelle_Calendrier >	String	Max 255	0..1	Transmis pour un PRM équipé d'un compteur Linky.
<Nature_Index>	String		0..1	Valeurs possibles : ▪ REEL ▪ ESTIME ▪ AUTO-RELEVE
<Classe_Temporelle_Distributeur>			0..*	
<Id_Classe_Temporelle>	String	Min 1 Max 20	1	Liste des valeurs possibles en annexe 5.4.1.
<Libelle_Classe_Temporelle>	String	Min 1 Max 255	1	Liste des valeurs possibles en annexe 5.4.1
<Rang_Cadran>	Integer	0 ≤ Valeur ≤ 20	1	Liste des valeurs possibles en annexe 5.4.3
<Classe_Mesure>	String		1	Valeurs possibles : 1 : index
<Unite_Mesure>	String		1	kWh Les autres valeurs présentes dans la XSD ne seront pas utilisées dans le flux C15.
<Sens_Mesure>	String		1	Valeurs possibles : ▪ 0 : soutirage ▪ 1 : injection (non transmis)
<Valeur>	Integer	Max 20	1	
<Nb_Chiffres_Cadran>	Integer		1	

Balise	Type de format	Restriction	Cardinalité	Règle de gestion
<Indicateur_Passage_A_Zero>	String		1	Valeurs possibles : ▪ 0 : pas de passage par zéro ▪ 1 : passage par zéro
<Coefficient_Lecture>	Decimal	Max 15	1	
</Classe_Temporelle_Distributeur>				
<Classe_Temporelle>			1..*	
<Id_Classe_Temporelle>	String	Min 1 Max 20	1	Liste des valeurs possibles en annexe 5.4.2.
<Libelle_Classe_Temporelle>	String	Min 1 Max 255	1	Liste des valeurs possibles en annexe 5.4.2.
<Rang_Cadran>	Integer	0 ≤ Valeur ≤ 20	1	Liste des valeurs possibles en annexe 5.4.3
<Classe_Mesure>	String		1	Valeurs possibles : 1 : index
<Unite_Mesure>	String		1	kWh
<Sens_Mesure>	String		1	Valeurs possibles : ▪ 0 : soutirage ▪ 1 : injection (non transmis)
<Valeur>	Integer	Max 20	1	
<Nb_Chiffres_Cadran>	Integer		1	
<Indicateur_Passage_A_Zero>	String		1	Valeurs possibles : ▪ 0 : pas de passage par zéro ▪ 1 : passage par zéro
<Coefficient_Lecture>	Decimal	Max 15	1	
</Classe_Temporelle >				
</Donnees_Releve>				
</Releves>				
</Evenement_Declencheur>				
<Adresse_Installation>			1	
<Num_Rue>	String	Max 130	0..1	
<Rue>	String	Max 38	0..1	
<Batiment>	String	Max 38	0..1	
<Complement_Localisation>	String	Max 20	0..1	
<Etage>	String	Max 20	0..1	
<Appartement>	String	Max 20	0..1	
<Lieu_Dit>	String	Max 38	0..1	
<Code_Postal>	String	Min 1 Max 5	1	
<Code_Commune>	String	Min 1 Max 5	1	
<Libelle_Commune>	String	Min 1 Max 38	1	
<Pays>	String	Max 38	0..1	
</Adresse_Installation>				
<Situation_Contractuelle>			0..1	Bien que facultative dans la XSD, cette balise est toujours présente.
<Etat_Contractuel>	String		1	Valeurs possibles : ▪ EN SERVICE ▪ RESILIE

Balise	Type de format	Restriction	Cardinalité	Règle de gestion
<Ref_Situation_Contractuelle>	String	Min 1 Max 20	1	
<Ancienne_Reference>	Integer	Max 20	0..1	Renseignée uniquement si « *Type_Evenement = MIGRATION* » Cette balise n'est plus utilisée
<Date_Mise_En_Service>	Date		1	
<Date_Resiliation>	DateTime		0..1	Non renseigné tant que le PRM n'est pas résilié.
<Num_Sequence>	Integer	Max 20	1	
<Date_Debut_Num_Sequence>	Date		1	
<Type_Branchement_Provisoire>	String		0..1	Valeurs possibles : ▪ BPCD ▪ BPLD
<Structure_Tarifaire>			0..1	
<Formule_Tarifaire_Acheminement>	String		1	Liste des valeurs possibles en annexe 5.5.1
<Contexte>	String		0..1	Liste des valeurs possibles en annexe 5.5.2
<Forfait>			0..1	
<Valeur>	Decimal	Max 15	0..1	
<Unite>	String		0..1	
</Forfait>				
<Puissance_Souscrite>	Decimal	Max 15	1	
<Unite_Puissance _Souscrite>	String		1	Valeurs possibles : ▪ kVA ▪ kVAr ▪ kW
<Id_Structure_Horosaisonniere>	String	Max 20	0..1	Liste des valeurs possibles en annexe 5.3.1
<Libelle_Structure_Horosaisonniere>	String	Max 255	0..1	
<Id_Calendrier_Distributeur>	String	Max 20	0..1	Liste des valeurs possible en annexe 5.3.2
<Libelle_Calendrier_Distributeur>	String	Max 255	0..1	
<Id_Calendrier >	String	Max 20	0..1	
<Libelle_Calendrier >	String	Max 255	0..1	
< Plages_Heures_Creuses>			0..1	Transmis pour les PRM en heures creuses
<Plage_Heures_Creuses>			1..*	
Id_Plage_Heures_Creuses	String	Max 20	1	Liste des valeurs possibles en annexe 5.5.3
Libelle_Plage_Heures_Creuses	String	Max 255	1	
Periode	String	Max 20	1	Valeurs possibles : ▪ SAISON_HAUTE ▪ SAISON_BASSE
<Id_Groupe_Periode_Mobile>	String	Max 20	0..1	Renseigné si le PRM est rattaché à un groupe de période mobile.
</Structure_Tarifaire>				
<Titulaire_Contrat>			0..1	

Balise	Type de format	Restriction	Cardinalité	Règle de gestion
<Categorie>	String		1	Valeurs possibles : ▪ PRO ▪ RES
<Residence_Principale>	Boolean		0..1	
<Ref_Externe>	String	Max 255	0..1	
<Personne_Physique>				Si le titulaire est une personne physique.[3]
<Civilite>	String		0..1	Valeurs possibles : ▪ M ▪ Mme ▪ Mlle
<Nom>	String	Min 1 Max 255	1	
<Prenom>	String	Max 255	0..1	
</Personne_Physique>				
<Personne_Morale>				Si le titulaire est une personne morale[3]
<Raison_Sociale>	String	Min 1 Max 255	1	Renseigné pour les clients de type professionnel.
<Type_De_Raison_Sociale>	String	Max 50	0..1	
<Nom_Commercial>	String	Max 255	0..1	
<Activite>	String	Min 1 Max 5	1	
<Secteur_Activite>	String		0..1	Liste des valeurs possibles en annexe 5.10
<Etablissement_Principal_Num_Siret>	String	Max 14	0..1	
</Personne_Morale>				
<Coordonnees_Contact>			1	
<Telephone1_Num>	String	Min 1 Max 20	1	Expression régulière : [0-9\+\(\)\s\.]{1,20}
<Telephone2_Num>	String	Max 20	0..1	Expression régulière : [0-9\+\(\)\s\.]{1,20}
<Fax>	String	Max 20	0..1	Expression régulière : [0-9\+\(\)\s\.]{1,20}
<Email>	String		0..1	Expression régulière :
</Coordonnees_Contact>				
<Adresse_Postale>			0..1	
<Ligne_1>	String	Max 38	0..1	
<Ligne_2>	String	Max 38	0..1	
<Ligne_3>	String	Max 38	0..1	
<Ligne_4>	String	Max 38	0..1	
<Ligne_5>	String	Max 38	0..1	
<Ligne_6>	String	Min 1 Max 38	1	
<Ligne_7>	String	Max 38	0..1	
</Adresse_Postale>				

[3] La structure définie n'autorise la présence que d'un seul des deux blocs *Personne_Physique* ou *Personne_Morale*, selon le cas.

Balise	Type de format	Restriction	Cardinalité	Règle de gestion
</Titulaire_Contrat>				
<Interlocuteur_Contrat>			0..1	
<Personne_Physique>			1	
<Civilite>	String	Max 20	0..1	Valeurs possibles : ▪ M ▪ Mme ▪ Mlle
<Nom>	String	Max 255	1	
<Prenom>	String	Max 255	0..1	
</Personne_Physique>				
<Personne_Morale>			0..1	Renseigné pour les clients de type professionnel.
<Raison_Sociale>	String	Max 255	1	
<Nom_Commercial>	String	Max 255	0..1	
<Activite>	String	Max 5	1	
<Secteur_Activite>	String	Max 20	0..1	Liste des valeurs possibles en annexe 5.10
<Etablissement_Principal_Num_Siret>	String	Max 14	0..1	
</Personne_Morale>				
<Coordonnees_Contact>			1	
<Telephone1_Num>	String	Max 20	1	Expression régulière : [0-9\+\(\)\s\.]{1,20}
<Telephone2_Num>	String	Max 20	0..1	Expression régulière : [0-9\+\(\)\s\.]{1,20}
<Fax>	String	Max 20	0..1	Expression régulière : [0-9\+\(\)\s\.]{1,20}
<Email>	String		0..1	
</Coordonnees_Contact>				
<Adresse_Postale>			0..1	
<Ligne_1>	String	Max 38	0..1	
<Ligne_2>	String	Max 38	0..1	
<Ligne_3>	String	Max 38	0..1	
<Ligne_4>	String	Max 38	0..1	
<Ligne_5>	String	Max 38	0..1	
<Ligne_6>	String	Max 38	1	
<Ligne_7>	String	Max 38	0..1	
</Adresse_Postale>				
</Interlocuteur_Contrat>				
</Situation_Contractuelle>				
<Alimentation>			1	
<Tension_De_Livraison>	String		0..1	Liste des valeurs possibles : cf annexe 5.6.1.
<P_Raccordement_Soutirage>	Decimal	Max 15	0..1	
<Domaine_De_Tension>	String		0..1	BT
<Branchement_Provisoire>	Boolean		0..1	
<Etat_Alimentation>	String		1	Liste des valeurs possibles : cf. annexe 5.6.2
<Date_Debut_Etat_Alimentation>	Date		1	
<Localisation_Coupure>	String	Max 20	0..1	Liste des valeurs possibles : cf annexe 5.6.3
<Date_Coupure>	Date		0..1	

Balise	Type de format	Restriction	Cardinalité	Règle de gestion
<Motif_Coupure>	String	Max 20	0..1	Liste des valeurs possibles en annexe 5.6.4
<Localisation_Limitation>	String		0..1	Liste des valeurs possibles en annexe 5.6.5
<Motif_Limitation_Puissance>	String	Max 20	0..1	Liste des valeurs possibles en annexe 5.6.6
<Puissance_Limitation>	Decimal		0..1	
<Mode_Alimentation>	String		1	Liste des valeurs possibles : ▪ MONO ▪ TRI
</Alimentation>				
<Dispositif_De_Comptage>			0..1	
<Compteur>			0..*	
<Type>	String	Max 20	1	Liste des valeurs possibles en annexe 5.7.1
<Sous_Type>	String	Max 20	0..1	
<Tension_Fonctionnement>	String	Max 20	1	Liste des valeurs possibles en annexe 5.7.2.
<Constructeur>	String	Max 255	0..1	
<Num_Serie>	String	Max 20	0..1	
<Calibre>	String	Max 20	0..1	Liste des valeurs possibles en annexe 5.7.3
<Nb_Cadrans>	Integer	Max 2	0..1	
<Accessibilite>	Boolean		0..1	
<TIC_Activable>	Boolean		0..1	
<TIC_Activee>	Boolean		0..1	
<TIC_Standard>	Boolean		0..1	
<Localisation>	String	Max 20	0..1	Liste des valeurs possibles en annexe 0.
Palier_Technologique	String	Max 50	0..1	
<Finalite_Compteur>	String	Max 50	0..1	Liste des valeurs possibles : ▪ « consommation » ▪ « production »
<Pas_Courbe_De_Charge_Soutirage>	String	Max 20	0..1	
</Compteur>				
<Disjoncteur>			0..*	
<Nature>	String	Max 50	0..1	
<Num_Serie>	String	Max 20	0..1	
<Calibre>	String	Max 20	0..1	Liste des valeurs possibles en annexe 5.8.1
<Reglage>	Decimal	Max 15	0..1	
<Accessibilite>	Boolean		0..1	
<Localisation>	String	Max 20	0..1	Liste des valeurs possibles en annexe 0.
<Finalite_Disjoncteur>	String	Max 50	0..1	
</Disjoncteur>				
</Dispositif_De_Comptage>				
</PRM>				
</C15>				

5. Annexes

5.1. Liste des valeurs possibles de *Instance_GRD*

Instance_GRD	Définition
0321	Ile-de-France
0322	Manche Mer du Nord
0323	Est
0324	Rhône-Alpes Bourgogne
0325	Méditerranée
0326	Sud-Ouest
0327	Ouest
0328	Auvergne-Centre-Limousin

5.2. Bloc *Evenement_Declencheur*

5.2.1. Valeurs possibles de *Type_Evenement* et *Nature_Evenement*

Les événements conduisant à la modification de la situation du PRM sont les suivants :

Type_Evenement	*Nature_Evenement*	Signification
CONTRAT	PMES	Première mise en service
	MES	Mise en service
	RES	Résiliation
	CFNS	Changement de fournisseur sortant
	CFNE	Changement de fournisseur entrant
	MCT	Modification de la formule tarifaire d'acheminement ou de la puissance souscrite ou du statut d'Autoconsommation Collective
	MDCTR	Modification manuelle d'une donnée de la situation contractuelle (puissance souscrite, catégorie client, contexte d'utilisation, caractère provisoire du contrat)
	MDACT	Modification d'Information acteur (titulaire ou interlocuteur contrat) via M007 ou modification manuelle
	AUTRE	• Annulation de contrat • Autres modifications contractuelles liées au contrat d'injection
TECHNIQUE	MDBRA	Modification de données de branchement
	COU	Coupure ou limitation de puissance.
	RET	Rétablissement après coupure ou limitation de puissance
	CMAT	Changement de compteur ou de disjoncteur ou Activation du calendrier Distributeur

Type_Evenement	*Nature_Evenement*	Signification
	MDPRM	Modification de données du PRM : ▪ Adresse d'installation ▪ Pas de courbe de charge soutirage ▪ Accessibilité et/ou localisation du compteur ▪ Accessibilité et/ou localisation du disjoncteur ▪ Niveau d'ouverture aux services ▪ Critère de télé-opérabilité ▪ Type (hébergeur/décomptant)
	MCF	Modification de la programmation du calendrier fournisseur
	PHC	Modification des plages d'heures creuses à l'initiative d'Enedis
	AUTRE	• Prestation de visite de contrôle de branchement provisoire (Prolongation Branchement Provisoire) • Autres motifs
MIGRATION	-	Migration dans Ginko
	-	Migration du contrat d'injection d'un point autoproducteur dans Ginko

5.2.2. Liste des prestations considérées comme événements déclencheurs

Formulaire SGE / Fiche catalogue / Intervention	*Type_ Evenement*	*Nature_ Evenement*	Description formulaire / fiche
F100B	CONTRAT	PMES	Première mise en service
F120B	CONTRAT	MES	Mise en service sur installation existante
F130	CONTRAT	CFNS	Changement de Fournisseur
F130	CONTRAT	CFNE	Changement de Fournisseur
F140B	CONTRAT	RES	Résiliation
F140 (RIF)	CONTRAT	RES	Résiliation initiative fournisseur
F180	CONTRAT	MCT	Modification de formule tarifaire ou de puissance d'acheminement
F1020	CONTRAT	MES	Mise en service ou rétablissement dans la journée (BT≤36 kVA)
M007	CONTRAT	AUTRE	Modification d'information Client
F180	TECHNIQUE	MCF	Modification de la programmation du calendrier fournisseur.
F185	TECHNIQUE	CMAT	Modification du dispositif de comptage sans impact sur la formule tarifaire d'acheminement ou sur la puissance souscrite
F200B	TECHNIQUE	COU	Interventions pour impayé et rétablissement
F200B	TECHNIQUE	RET	Interventions pour impayé et rétablissement

Formulaire SGE / Fiche catalogue / Intervention	*Type_ Evenement*	*Nature_ Evenement*	Description formulaire / fiche
F1020	TECHNIQUE	RET	Mise en service ou rétablissement dans la journée (BT≤36 kVA)
Opération de maintenance sur Compteur ou Disjoncteur	TECHNIQUE	CMAT	N/A
F800B	CONTRAT	MES	Mise en service d'un raccordement provisoire pour une durée > 28j
F800B	CONTRAT	RES	Résiliation d'un raccordement provisoire pour une durée > 28j
F820	CONTRAT	MES	Mise en service d'un raccordement provisoire pour une durée <= 28j
F820	CONTRAT	RES	Résiliation d'un raccordement provisoire pour une durée <= 28j
F825	CONTRAT	MES	Mise en service d'un raccordement provisoire pour une durée <= 28j (saisie par le Distributeur)
F825	CONTRAT	RES	Résiliation d'un raccordement provisoire pour une durée <= 28j (saisie par le Distributeur)
F840B	TECHNIQUE	MDBRA	Raccordement BT < 36kVA
F860	TECHNIQUE	CMAT	Déplacement de comptage / Déplacement ou modification de raccordement
F880	TECHNIQUE	MDBRA	Suppression de raccordement
F940B	TECHNIQUE	AUTRE	Intervention de courte durée
M007	CONTRAT	MDACT	Modification d'information Client
Prestation de visite de contrôle de branchement provisoire (Prolongation Branchement Provisoire)	TECHNIQUE	AUTRE	NA

5.2.3. Valeurs possible de *Code_ Operation*

Code_ Operation	Définition
5	dépose
6	débranchement
10	mesurage
15	pose
16	programmation
17	rebranchement
18	modification de réglage

Code_Operation	Définition
24	replombage
27	contrôle visuel
30	pose en débranché[4]
42	réinitialisation programmation
43	limitation
44	changement porte de coffret
45	relevé d'index
46	explication
47	enquête
48	diagnostic
49	ouverture du local
50	pose d'affiche
51	étude téléphonique
52	passage mono tri
53	passage tri mono
54	mise à jour d'information de matériel[5]
55	pose et limitation de disjoncteur

5.3. Programmations Compteur

5.3.1. Valeurs possibles de *Id_Structure_Horosaisonniere* et *Libelle_Structure_Horosaisonniere*

Id_Structure_Horosaisonniere	*Libelle_Structure_Horosaisonniere*
0	BT<36KVA sans comptage
1	BT<36kVA Base
2	BT<36kVA HPHC
4	BT<36kVA EJP
6	BT<36kVA 6 cadrans

5.3.2. Valeurs possibles de *Id_Calendrier_Distributeur* et *Libelle_Calendrier_Distributeur*

[4] Cette valeur concerne la vie d'un point avant sa première mise en service, et ne sera donc jamais transmise dans le flux C15 à destination du fournisseur.

[5] Mise à jour d'information (numéro de série, sous-type, constructeur) du matériel (compteur ou disjoncteur) par un agent lors d'une intervention sur site

Id_Calendrier_Distributeur	*Libelle_Calendrier_Distributeur*
DI000001	Sans différenciation temporelle
DI000002	Avec différenciation temporelle
DI000003	Avec différenciation temporelle et saisonnière

5.4. Données de relèves

5.4.1. Valeurs possibles de *Id_Classe_Temporelle* et *Libelle_Classe_Temporelle* du calendrier distributeur

Id_Classe_Temporelle	*Libelle_Classe_Temporelle*
BASE	Base
HP	Heures Pleines
HC	Heures Creuses
HPH	Heures Pleines Saison Haute
HCH	Heures Creuses Saison Haute
HPB	Heures Pleines Saison Basse
HCB	Heures Creuses Saison Basse

5.4.2. Valeurs possibles de *Id_Classe_Temporelle* et *Libelle_Classe_Temporelle* du calendrier fournisseur

Cette liste est non exhaustive, le fournisseur ayant la possibilité de créer lui-même ses propres calendriers.

Id_Classe_Temporelle	*Libelle_Classe_Temporelle*
BASE	Base
HP	Heures Pleines
HC	Heures Creuses
HPH	Heures Pleines Saison Haute
HCH	Heures Creuses Saison Haute
HPB	Heures Pleines Saison Basse
HCB	Heures Creuses Saison Basse
HN	Heures Normales
PM	Pointe Mobile
BCHC	Heures Creuses Blanches
BCHP	Heures Pleines Blanches
BUHC	Heures Creuses Bleues
BUHP	Heures Pleines Bleues
RHC	Heures Creuses Rouges
RHP	Heures Pleines Rouges

5.4.3. Valeurs possibles de *Rang_Cadran*

Type de compteur	Calendrier	Description	*Rang_Cadran*
Compteur Linky	Calendrier Distributeur	Index BASE	1
		Index Heures Creuses	
		Index Heures Creuses Saison Basse	
		Index Heures Pleines	2
		Index Heures Pleines Saison Basse	
		Index Heures Creuses Saison Haute	3
		Index Heures Pleines Saison Haute	4
	Calendrier Fournisseur	Index 1er Cadran	1
		Index 2ème Cadran	2
		Index 3ème Cadran	3
		Index 4ème Cadran	4
		Index 5ème Cadran	5
		Index 6ème Cadran	6
		Index 7ème Cadran	7
		Index 8ème Cadran	8
		Index 9ème Cadran	9
		Index 10ème Cadran	10
Compteur non Linky		Index BASE	1
		Index Heures Creuses	1
		Index Heures Pleines	2
		Index Heures Normales	1
		Index Période Mobile	2
		Heures Creuses Bleues	1
		Heures Pleines Bleues	2
		Heures Creuses Blanches	3
		Heures Pleines Blanches	4
		Heures Creuses Rouges	5
		Heures Pleines Rouges	6

5.5. Bloc *Structure_Tarifaire*

5.5.1. Valeurs possibles de « *Formule_Tarifaire_Acheminement* », libellés et définitions

Formule_Tarifaire_Acheminement	Libellé	Définition
BTINFCUST	CU SDT	Courte Utilisation sans différenciation temporelle

Formule_Tarifaire_Acheminement	Libellé	Définition
BTINFCU4	CU ADT 4 postes	Courte Utilisation heures pleines heures creuses associées à deux saisons
BTINFMUDT	MU ADT 2 postes	Moyenne Utilisation avec différenciation temporelle 2 postes
BTINFMU4	MU ADT 4 postes	Moyenne Utilisation heures pleines heures creuses associées à deux saisons
BTINFLU	LU SDT	Longue Utilisation sans différenciation temporelle
BTINFCU4ACC	CU ACC	Courte Utilisation Autoconsommation Collective
BTINFMU4ACC	MU ACC	Moyenne Utilisation Autoconsommation Collective

5.5.2. Valeurs possibles de *Contexte* d'utilisation

Contexte	Définition
AUSA	Autres usages
ECPU	Eclairage Public
UPIN	Usage Plat ou Intensif de Nuit

5.5.3. Valeurs possibles de *Id_Plage_Heures_Creuses* et *Libelle_Plage_Heures_Creuses*

Id_Plage_Heures_Creuses	*Libelle_Plage_Heures_Creuses*
1	HC (1H00-6H00;12H30-15H30)
2	HC (1H00-7H00;11H00-13H00)
3	HC (1H00-7H00;12H00-14H00)
4	HC (1H00-7H00;12H30-14H30)
5	HC (1H00-7H00;14H00-16H00)
6	HC (1H00-7H00;14H30-16H30)
7	HC (1H00-7H00;15H00-17H00)
8	HC (1H00-7H00;20H00-22H00)
9	HC (1H00-7H00;21H00-23H00)
10	HC (1H00-7H30;12H00-13H30)
11	HC (1H00-7H30;12H30-14H00)
12	HC (1H00-7H30;13H00-14H30)
13	HC (1H00-7H30;14H30-16H00)
14	HC (1H30-5H30;14H30-16H30;21H30-23H30)
15	HC (1H30-6H00;12H30-14H30;20H30-22H00)
16	HC (1H30-7H00;12H00-14H30)
17	HC (1H30-7H30;12H00-14H00)
18	HC (1H30-7H30;12H30-14H30)
19	HC (1H30-7H30;13H00-15H00)
20	HC (1H30-7H30;14H30-16H30)
21	HC (1H30-7H30;15H00-17H00)
22	HC (1H30-7H30;15H30-17H30)
23	HC (1H30-7H30;21H00-23H00)
24	HC (1H30-8H00;12H00-13H30)

Id_Plage_Heures_Creuses	*Libelle_Plage_Heures_Creuses*
25	HC (1H30-8H00;12H30-14H00)
26	HC (2H00-6H00;12H30-14H30;20H00-22H00)
27	HC (2H00-6H30;14H30-16H00;21H30-23H30)
28	HC (2H00-7H00;12H30-15H30)
29	HC (2H00-7H00;13H00-16H00)
30	HC (2H00-7H00;14H00-17H00)
31	HC (2H00-7H00;21H00-0H00)
32	HC (2H00-8H00;13H00-15H00)
33	HC (2H00-8H00;13H30-15H30)
34	HC (2H00-8H00;15H00-17H00)
35	HC (2H00-8H00;21H30-23H30)
36	HC (2H00-8H00;22H00-0H00)
37	HC (2H00-8H30;12H30-14H00)
38	HC (2H30-6H30;12H30-14H30;21H30-23H30)
39	HC (2H30-6H30;13H00-15H00;21H30-23H30)
40	HC (2H30-6H30;14H30-16H30;21H30-23H30)
41	HC (2H30-6H30;15H00-17H00;20H30-22H30)
42	HC (2H30-7H30;12H00-15H00)
43	HC (2H30-7H30;13H30-16H30)
44	HC (2H30-7H30;14H30-17H30)
45	HC (2H30-8H00;13H00-15H30)
46	HC (2H30-8H30;14H30-16H30)
47	HC (3H00-7H00;12H30-14H30;20H30-22H30)
48	HC (3H00-8H00;12H00-15H00)
49	HC (3H00-8H00;12H30-15H30)
50	HC (3H00-8H00;13H00-16H00)
51	HC (3H00-8H00;13H30-16H30)
52	HC (3H00-8H00;20H30-23H30)
53	HC (3H30-7H00;13H00-16H00;21H00-22H30)
54	HC (3H30-7H30;12H30-16H30)
55	HC (3H30-8H00;12H30-16H00)
56	HC (21H00-3H00;15H30-17H30)
57	HC (20H00-4H00)
58	HC (20H30-4H30)
59	HC (21H00-5H00)
60	HC (2H30-7H30;13H00-16H00)
61	HC (21H30-5H30)
62	HC (22H00-6H00)
63	HC (22H30-6H30)

Id_Plage_Heures_Creuses	*Libelle_Plage_Heures_Creuses*
64	HC (23H00-7H00)
65	HC (23H30-7H30)
66	HC (0H00-5H30;14H30-17H00)
67	HC (0H00-6H00;12H30-14H30)
68	HC (0H00-8H00)
69	HC (1H30-6H30;21H00-0H00)
70	HC (1H00-7H00;13H00-15H00)
71	HC (1H00-6H30;12H00-14H30)
72	HC (1H30-7H30;20H00-22H00)
73	HC (1H00-7H00;21H30-23H30)
74	HC (0H30-6H30;12H00-14H00)
75	HC (1H00-5H00;14H00-16H00;21H00-23H00)
76	HC (1H00-8H00;13H30-14H30)
77	HC (2H00-8H00;22H00-0H00)
78	HC (0H00-6H00;20H00-22H00)
79	HC (0H00-7H00;12H30-13H30)
80	HC (2H00-7H30;13H00-15H00)
81	HC (2H00-8H00;14H30-16H30)
82	HC (2H00-7H15;14H15-17H00)
83	HC (1H30-7H30;12H15-14H15)
84	HC (23H30-6H30;13H30-14H30)
85	HC (0H30-7H30;14H30-15H30)
86	HC (4H00-8H00;13H00-17H00)
87	HC (3H30-8H00;13H30-17H00)
88	HC (3H00-8H00;14H00-17H00)
89	HC (1H30-8H00;15H30-17H00)
90	HC (2H30-8H00;14H30-17H00)
91	HC (0H00-7H00;14H00-15H00)
92	HC (1H00-8H00;15H00-16H00)
93	HC (0H04-5H34;14H34-17H04)
94	HC (0H06-5H36;14H36-17H06)
95	HC (23H54-5H24;14H24-16H54)
96	HC (23H56-5H26;14H26-16H56)
97	HC (0H04-6H04;12H34-14H34)
98	HC (0H06-6H06;12H36-14H36)
99	HC (0H08-6H08;12H38-14H38)
100	HC (0H10-6H10;12H40-14H40)
101	HC (23H50-5H50;12H20-14H20)
102	HC (23H52-5H52;12H22-14H22)
103	HC (23H54-5H54;12H24-14H24)
104	HC (23H56-5H56;12H26-14H26)
105	HC (0H04-7H04;12H34-13H34)
106	HC (0H06-7H06;12H36-13H36)
107	HC (0H08-7H08;12H38-13H38)
108	HC (0H10-7H10;12H40-13H40)
109	HC (23H50-6H50;12H20-13H20)

Id_Plage_Heures_Creuses	*Libelle_Plage_Heures_Creuses*
110	HC (23H52-6H52;12H22-13H22)
111	HC (23H54-6H54;12H24-13H24)
112	HC (23H56-6H56;12H26-13H26)
113	HC (0H04-8H04)
114	HC (0H06-8H06)
115	HC (23H54-7H54)
116	HC (23H56-7H56)
117	HC (1H04-6H04;12H34-15H34)
118	HC (1H06-6H06;12H36-15H36)
119	HC (1H08-6H08;12H38-15H38)
120	HC (1H10-6H10;12H40-15H40)
121	HC (0H50-5H50;12H20-15H20)
122	HC (0H52-5H52;12H22-15H22)
123	HC (0H54-5H54;12H24-15H24)
124	HC (0H56-5H56;12H26-15H26)
125	HC (1H04-7H04;11H04-13H04)
126	HC (1H06-7H06;11H06-13H06)
127	HC (1H10-7H10;11H10-13H10)
128	HC (0H50-6H50;10H50-12H50)
129	HC (0H54-6H54;10H54-12H54)
130	HC (0H56-6H56;10H56-12H56)
131	HC (1H04-7H04;12H04-14H04)
132	HC (1H06-7H06;12H06-14H06)
133	HC (1H10-7H10;12H10-14H10)
134	HC (0H50-6H50;11H50-13H50)
135	HC (0H54-6H54;11H54-13H54)
136	HC (0H56-6H56;11H56-13H56)
137	HC (1H04-7H04;12H34-14H34)
138	HC (1H06-7H06;12H36-14H36)
139	HC (1H08-7H08;12H38-14H38)
140	HC (1H10-7H10;12H40-14H40)
141	HC (0H50-6H50;12H20-14H20)
142	HC (0H52-6H52;12H22-14H22)
143	HC (0H54-6H54;12H24-14H24)
144	HC (0H56-6H56;12H26-14H26)
145	HC (1H04-7H04;14H04-16H04)
146	HC (1H06-7H06;14H06-16H06)
147	HC (1H10-7H10;14H10-16H10)
148	HC (0H50-6H50;13H50-15H50)
149	HC (0H54-6H54;13H54-15H54)
150	HC (0H56-6H56;13H56-15H56)
151	HC (1H04-7H04;14H34-16H34)
152	HC (1H06-7H06;14H36-16H36)
153	HC (1H10-7H10;14H40-16H40)
154	HC (0H50-6H50;14H20-16H20)
155	HC (0H54-6H54;14H24-16H24)
156	HC (0H56-6H56;14H26-16H26)

Id_Plage_Heures_Creuses	*Libelle_Plage_Heures_Creuses*
157	HC (1H04-7H04;15H04-17H04)
158	HC (1H06-7H06;15H06-17H06)
159	HC (1H10-7H10;15H10-17H10)
160	HC (0H50-6H50;14H50-16H50)
161	HC (0H54-6H54;14H54-16H54)
162	HC (0H56-6H56;14H56-16H56)
163	HC (1H04-7H04;20H04-22H04)
164	HC (1H06-7H06;20H06-22H06)
165	HC (1H10-7H10;20H10-22H10)
166	HC (0H50-6H50;19H50-21H50)
167	HC (0H54-6H54;19H54-21H54)
168	HC (0H56-6H56;19H56-21H56)
169	HC (1H04-7H04;21H04-23H04)
170	HC (1H06-7H06;21H06-23H06)
171	HC (1H10-7H10;21H10-23H10)
172	HC (0H50-6H50;20H50-22H50)
173	HC (0H54-6H54;20H54-22H54)
174	HC (0H56-6H56;20H56-22H56)
175	HC (1H04-7H34;12H04-13H34)
176	HC (1H06-7H36;12H06-13H36)
177	HC (1H10-7H40;12H10-13H40)
178	HC (0H50-7H20;11H50-13H20)
179	HC (0H54-7H24;11H54-13H24)
180	HC (0H56-7H26;11H56-13H26)
181	HC (1H04-7H34;12H34-14H04)
182	HC (1H06-7H36;12H36-14H06)
183	HC (1H08-7H38;12H38-14H08)
184	HC (1H10-7H40;12H40-14H10)
185	HC (0H50-7H20;12H20-13H50)
186	HC (0H52-7H22;12H22-13H52)
187	HC (0H54-7H24;12H24-13H54)
188	HC (0H56-7H26;12H26-13H56)
189	HC (1H04-7H34;13H04-14H34)
190	HC (1H06-7H36;13H06-14H36)
191	HC (1H10-7H40;13H10-14H40)
192	HC (0H50-7H20;12H50-14H20)
193	HC (0H54-7H24;12H54-14H24)
194	HC (0H56-7H26;12H56-14H26)
195	HC (1H04-7H34;14H34-16H04)
196	HC (1H06-7H36;14H36-16H06)
197	HC (1H10-7H40;14H40-16H10)
198	HC (0H50-7H20;14H20-15H50)
199	HC (0H54-7H24;14H24-15H54)
200	HC (0H56-7H26;14H26-15H56)
201	HC (1H04-8H04;13H34-14H34)
202	HC (1H06-8H06;13H36-14H36)
203	HC (1H10-8H10;13H40-14H40)

Id_Plage_Heures_Creuses	*Libelle_Plage_Heures_Creuses*
204	HC (0H50-7H50;13H20-14H20)
205	HC (0H54-7H54;13H24-14H24)
206	HC (0H56-7H56;13H26-14H26)
207	HC (1H34-7H04;12H04-14H34)
208	HC (1H36-7H06;12H06-14H36)
209	HC (1H40-7H10;12H10-14H40)
210	HC (1H20-6H50;11H50-14H20)
211	HC (1H24-6H54;11H54-14H24)
212	HC (1H26-6H56;11H56-14H26)
213	HC (1H34-7H34;12H04-14H04)
214	HC (1H36-7H36;12H06-14H06)
215	HC (1H40-7H40;12H10-14H10)
216	HC (1H20-7H20;11H50-13H50)
217	HC (1H24-7H24;11H54-13H54)
218	HC (1H26-7H26;11H56-13H56)
219	HC (1H34-7H34;12H34-14H34)
220	HC (1H36-7H36;12H36-14H36)
221	HC (1H38-7H38;12H38-14H38)
222	HC (1H40-7H40;12H40-14H40)
223	HC (1H20-7H20;12H20-14H20)
224	HC (1H22-7H22;12H22-14H22)
225	HC (1H24-7H24;12H24-14H24)
226	HC (1H26-7H26;12H26-14H26)
227	HC (1H34-7H34;13H04-15H04)
228	HC (1H36-7H36;13H06-15H06)
229	HC (1H40-7H40;13H10-15H10)
230	HC (1H20-7H20;12H50-14H50)
231	HC (1H24-7H24;12H54-14H54)
232	HC (1H26-7H26;12H56-14H56)
233	HC (1H34-7H34;14H34-16H34)
234	HC (1H36-7H36;14H36-16H36)
235	HC (1H40-7H40;14H40-16H40)
236	HC (1H20-7H20;14H20-16H20)
237	HC (1H24-7H24;14H24-16H24)
238	HC (1H26-7H26;14H26-16H26)
239	HC (1H34-7H34;15H04-17H04)
240	HC (1H36-7H36;15H06-17H06)
241	HC (1H40-7H40;15H10-17H10)
242	HC (1H20-7H20;14H50-16H50)
243	HC (1H24-7H24;14H54-16H54)
244	HC (1H26-7H26;14H56-16H56)
245	HC (1H34-7H34;15H34-17H34)
246	HC (1H36-7H36;15H36-17H36)
247	HC (1H40-7H40;15H40-17H40)
248	HC (1H20-7H20;15H20-17H20)
249	HC (1H24-7H24;15H24-17H24)
250	HC (1H26-7H26;15H26-17H26)

Id_Plage_Heures_Creuses	*Libelle_Plage_Heures_Creuses*
251	HC (1H34-7H34;21H04-23H04)
252	HC (1H36-7H36;21H06-23H06)
253	HC (1H40-7H40;21H10-23H10)
254	HC (1H20-7H20;20H50-22H50)
255	HC (1H24-7H24;20H54-22H54)
256	HC (1H26-7H26;20H56-22H56)
257	HC (1H34-8H04;12H04-13H34)
258	HC (1H36-8H06;12H06-13H36)
259	HC (1H40-8H10;12H10-13H40)
260	HC (1H20-7H50;11H50-13H20)
261	HC (1H24-7H54;11H54-13H24)
262	HC (1H26-7H56;11H56-13H26)
263	HC (1H34-8H04;12H34-14H04)
264	HC (1H36-8H06;12H36-14H06)
265	HC (1H38-8H08;12H38-14H08)
266	HC (1H40-8H10;12H40-14H10)
267	HC (1H20-7H50;12H20-13H50)
268	HC (1H22-7H52;12H22-13H52)
269	HC (1H24-7H54;12H24-13H54)
270	HC (1H26-7H56;12H26-13H56)
271	HC (2H04-7H04;12H34-15H34)
272	HC (2H06-7H06;12H36-15H36)
273	HC (2H08-7H08;12H38-15H38)
274	HC (2H10-7H10;12H40-15H40)
275	HC (1H50-6H50;12H20-15H20)
276	HC (1H52-6H52;12H22-15H22)
277	HC (1H54-6H54;12H24-15H24)
278	HC (1H56-6H56;12H26-15H26)
279	HC (2H04-7H04;13H04-16H04)
280	HC (2H06-7H06;13H06-16H06)
281	HC (2H10-7H10;13H10-16H10)
282	HC (1H50-6H50;12H50-15H50)
283	HC (1H54-6H54;12H54-15H54)
284	HC (1H56-6H56;12H56-15H56)
285	HC (2H04-7H04;14H04-17H04)
286	HC (2H06-7H06;14H06-17H06)
287	HC (2H10-7H10;14H10-17H10)
288	HC (1H50-6H50;13H50-16H50)
289	HC (1H54-6H54;13H54-16H54)
290	HC (1H56-6H56;13H56-16H56)
291	HC (2H04-7H04;21H04-0H04)
292	HC (2H06-7H06;21H06-0H06)
293	HC (2H10-7H10;21H10-0H10)
294	HC (1H50-6H50;20H50-23H50)
295	HC (1H54-6H54;20H54-23H54)
296	HC (1H56-6H56;20H56-23H56)
297	HC (2H04-8H04;13H04-15H04)

Id_Plage_Heures_Creuses	*Libelle_Plage_Heures_Creuses*
298	HC (2H06-8H06;13H06-15H06)
299	HC (2H10-8H10;13H10-15H10)
300	HC (1H50-7H50;12H50-14H50)
301	HC (1H54-7H54;12H54-14H54)
302	HC (1H56-7H56;12H56-14H56)
303	HC (2H04-8H04;13H34-15H34)
304	HC (2H06-8H06;13H36-15H36)
305	HC (2H10-8H10;13H40-15H40)
306	HC (1H50-7H50;13H20-15H20)
307	HC (1H54-7H54;13H24-15H24)
308	HC (1H56-7H56;13H26-15H26)
309	HC (2H04-8H04;14H34-16H34)
310	HC (2H06-8H06;14H36-16H36)
311	HC (2H10-8H10;14H40-16H40)
312	HC (1H50-7H50;14H20-16H20)
313	HC (1H54-7H54;14H24-16H24)
314	HC (1H56-7H56;14H26-16H26)
315	HC (2H04-8H04;15H04-17H04)
316	HC (2H06-8H06;15H06-17H06)
317	HC (2H10-8H10;15H10-17H10)
318	HC (1H50-7H50;14H50-16H50)
319	HC (1H54-7H54;14H54-16H54)
320	HC (1H56-7H56;14H56-16H56)
321	HC (2H04-8H04;21H34-23H34)
322	HC (2H06-8H06;21H36-23H36)
323	HC (2H10-8H10;21H40-23H40)
324	HC (1H50-7H50;21H20-23H20)
325	HC (1H54-7H54;21H24-23H24)
326	HC (1H56-7H56;21H26-23H26)
327	HC (2H04-8H04;22H04-0H04)
328	HC (2H06-8H06;22H06-0H06)
329	HC (2H10-8H10;22H10-0H10)
330	HC (1H50-7H50;21H50-23H50)
331	HC (1H54-7H54;21H54-23H54)
332	HC (1H56-7H56;21H56-23H56)
333	HC (2H04-8H34;12H34-14H04)
334	HC (2H06-8H36;12H36-14H06)
335	HC (2H08-8H38;12H38-14H08)
336	HC (2H10-8H40;12H40-14H10)
337	HC (1H50-8H20;12H20-13H50)
338	HC (1H52-8H22;12H22-13H52)
339	HC (1H54-8H24;12H24-13H54)
340	HC (1H56-8H26;12H26-13H56)
341	HC (2H34-7H34;12H04-15H04)
342	HC (2H36-7H36;12H06-15H06)
343	HC (2H24-7H24;11H54-14H54)
344	HC (2H26-7H26;11H56-14H56)

Id_Plage_Heures_Creuses	*Libelle_Plage_Heures_Creuses*
345	HC (2H34-7H34;13H34-16H34)
346	HC (2H36-7H36;13H36-16H36)
347	HC (2H24-7H24;13H24-16H24)
348	HC (2H26-7H26;13H26-16H26)
349	HC (2H34-7H34;14H34-17H34)
350	HC (2H36-7H36;14H36-17H36)
351	HC (2H24-7H24;14H24-17H24)
352	HC (2H26-7H26;14H26-17H26)
353	HC (2H34-8H04;13H04-15H34)
354	HC (2H36-8H06;13H06-15H36)
355	HC (2H24-7H54;12H54-15H24)
356	HC (2H26-7H56;12H56-15H26)
357	HC (2H34-8H34;14H34-16H34)
358	HC (2H36-8H36;14H36-16H36)
359	HC (2H24-8H24;14H24-16H24)
360	HC (2H26-8H26;14H26-16H26)
361	HC (3H04-8H04;12H04-15H04)
362	HC (3H06-8H06;12H06-15H06)
363	HC (2H54-7H54;11H54-14H54)
364	HC (2H56-7H56;11H56-14H56)
365	HC (3H04-8H04;12H34-15H34)
366	HC (3H06-8H06;12H36-15H36)
367	HC (3H08-8H08;12H38-15H38)
368	HC (3H10-8H10;12H40-15H40)
369	HC (2H50-7H50;12H20-15H20)
370	HC (2H52-7H52;12H22-15H22)
371	HC (2H54-7H54;12H24-15H24)
372	HC (2H56-7H56;12H26-15H26)
373	HC (3H04-8H04;13H04-16H04)
374	HC (3H06-8H06;13H06-16H06)
375	HC (2H54-7H54;12H54-15H54)
376	HC (2H56-7H56;12H56-15H56)
377	HC (3H04-8H04;13H34-16H34)
378	HC (3H06-8H06;13H36-16H36)
379	HC (2H54-7H54;13H24-16H24)
380	HC (2H56-7H56;13H26-16H26)
381	HC (3H34-7H34;12H34-16H34)
382	HC (3H36-7H36;12H36-16H36)
383	HC (3H38-7H38;12H38-16H38)
384	HC (3H40-7H40;12H40-16H40)
385	HC (3H20-7H20;12H20-16H20)
386	HC (3H22-7H22;12H22-16H22)
387	HC (3H24-7H24;12H24-16H24)
388	HC (3H26-7H26;12H26-16H26)
389	HC (3H34-8H04;12H34-16H04)
390	HC (3H36-8H06;12H36-16H06)
391	HC (3H38-8H08;12H38-16H08)

Id_Plage_Heures_Creuses	*Libelle_Plage_Heures_Creuses*
392	HC (3H40-8H10;12H40-16H10)
393	HC (3H20-7H50;12H20-15H50)
394	HC (3H22-7H52;12H22-15H52)
395	HC (3H24-7H54;12H24-15H54)
396	HC (3H26-7H56;12H26-15H56)
397	HC (20H04-4H04)
398	HC (20H06-4H06)
399	HC (19H54-3H54)
400	HC (19H56-3H56)
401	HC (3H04-8H04;20H34-23H34)
402	HC (3H06-8H06;20H36-23H36)
403	HC (2H54-7H54;20H24-23H24)
404	HC (2H56-7H56;20H26-23H26)
405	HC (20H34-4H34)
406	HC (20H36-4H36)
407	HC (20H24-4H24)
408	HC (20H26-4H26)
409	HC (21H04-3H04;15H34-17H34)
410	HC (21H06-3H06;15H36-17H36)
411	HC (20H54-2H54;15H24-17H24)
412	HC (20H56-2H56;15H26-17H26)
413	HC (21H04-5H04)
414	HC (21H06-5H06)
415	HC (20H54-4H54)
416	HC (20H56-4H56)
417	HC (21H34-5H34)
418	HC (21H36-5H36)
419	HC (21H24-5H24)
420	HC (21H26-5H26)
421	HC (22H04-6H04)
422	HC (22H06-6H06)
423	HC (21H54-5H54)
424	HC (21H56-5H56)
425	HC (22H32-6H32)
426	HC (22H34-6H34)
427	HC (22H36-6H36)
428	HC (22H38-6H38)
429	HC (22H40-6H40)
430	HC (22H20-6H20)
431	HC (22H22-6H22)
432	HC (22H24-6H24)
433	HC (22H26-6H26)
434	HC (22H28-6H28)
435	HC (23H04-7H04)
436	HC (23H06-7H06)
437	HC (23H10-7H10)
438	HC (22H50-6H50)

Id_Plage_Heures_Creuses	*Libelle_Plage_Heures_Creuses*
439	HC (22H54-6H54)
440	HC (22H56-6H56)
441	HC (23H34-7H34)
442	HC (23H36-7H36)
443	HC (23H24-7H24)
444	HC (23H26-7H26)
445	HC (1H20-7H20;12H05-14H05)
446	HC (1H24-7H24;12H09-14H09)
447	HC (1H26-7H26;12H11-14H11)
448	HC (1H34-7H34;12H19-14H19)
449	HC (1H36-7H36;12H21-14H21)
450	HC (1H40-7H40;12H25-14H25)
451	HC (23H54-5H54;14H54-16H54)
452	HC (23H56-5H56;14H56-16H56)
453	HC (0H00-6H00;15H00-17H00)
454	HC (0H04-6H04;15H04-17H04)
455	HC (0H06-6H06;15H06-17H06)
457	HC (21H40-5H40)
461	HC (0H00-6H00;16H00-18H00)
462	HC (22h10-6h10)
463	HC (2h10-8h00;14h50-17h00)
464	HC (2h00-6h00;12h00-16h00)
560	HC (0H00-6H00;14H00-16H00)
562	HC (0H30-6H30;14H30-16H30)
565	HC (0H02-8H02)
566	HC (0H08-8H08)
567	HC (0H10-8H10)
568	HC (23H50-7H50)
569	HC (23H52-7H52)
570	HC (23H58-7H58)
571	HC (0H32-6H32;12H02-14H02)
572	HC (0H34-6H34;12H04-14H04)
573	HC (0H36-6H36;12H06-14H06)
574	HC (0H38-6H38;12H08-14H08)
575	HC (0H40-6H40;12H10-14H10)
576	HC (0H20-6H20;11H50-13H50)
577	HC (0H22-6H22;11H52-13H52)
578	HC (0H24-6H24;11H54-13H54)
579	HC (0H26-6H26;11H56-13H56)
580	HC (0H28-6H28;11H58-13H58)
581	HC (1H02-7H02;12H32-14H32)
582	HC (0H58-6H58;12H28-14H28)
583	HC (20H02-4H02)
584	HC (20H08-4H08)
585	HC (20H10-4H10)
586	HC (19H50-3H50)
587	HC (19H52-3H52)

Id_Plage_Heures_Creuses	*Libelle_Plage_Heures_Creuses*
588	HC (19H58-3H58)
589	HC (1H32-7H32;13H02-15H02)
590	HC (1H38-7H38;13H08-15H08)
591	HC (1H22-7H22;12H52-14H52)
592	HC (1H28-7H28;12H58-14H58)
593	HC (2H02-8H02;15H02-17H02)
594	HC (2H08-8H08;15H08-17H08)
595	HC (1H52-7H52;14H52-16H52)
596	HC (1H58-7H58;14H58-16H58)
597	HC (20H32-4H32)
598	HC (20H38-4H38)
599	HC (20H40-4H40)
600	HC (20H20-4H20)
601	HC (20H22-4H22)
602	HC (20H28-4H28)
603	HC (21H02-5H02)
604	HC (21H08-5H08)
605	HC (21H10-5H10)
606	HC (20H50-4H50)
607	HC (20H52-4H52)
608	HC (20H58-4H58)
609	HC (21H32-5H32)
610	HC (21H38-5H38)
612	HC (21H20-5H20)
613	HC (21H22-5H22)
614	HC (21H28-5H28)
615	HC (22H02-6H02)
616	HC (22H08-6H08)
617	HC (21H50-5H50)
618	HC (21H52-5H52)
619	HC (21H58-5H58)
620	HC (23H02-7H02)
621	HC (23H08-7H08)
622	HC (22H52-6H52)
623	HC (22H58-6H58)
624	HC (23H32-7H32)
625	HC (23H38-7H38)
626	HC (23H40-7H40)
627	HC (23H20-7H20)
628	HC (23H22-7H22)
629	HC (23H28-7H28)
630	HC (2H32-8H02;14H32-17H02)
631	HC (2H34-8H04;14H34-17H04)
632	HC (2H36-8H06;14H36-17H06)
633	HC (2H38-8H08;14H38-17H08)
634	HC (2H40-8H10;14H40-17H10)
635	HC (2H20-7H50;14H20-16H50)

Id_Plage_Heures_Creuses	*Libelle_Plage_Heures_Creuses*
636	HC (2H22-7H52;14H22-16H52)
637	HC (2H24-7H54;14H24-16H54)
638	HC (2H26-7H56;14H26-16H56)
639	HC (2H28-7H58;14H28-16H58)
640	HC (3H02-8H02;14H02-17H02)
641	HC (3H04-8H04;14H04-17H04)
642	HC (3H06-8H06;14H06-17H06)
643	HC (3H08-8H08;14H08-17H08)
644	HC (3H10-8H10;14H10-17H10)
645	HC (2H50-7H50;13H50-16H50)
646	HC (2H52-7H52;13H52-16H52)
647	HC (2H54-7H54;13H54-16H54)
648	HC (2H56-7H56;13H56-16H56)
649	HC (2H58-7H58;13H58-16H58)
650	HC (3H32-8H02;13H32-17H02)
651	HC (3H34-8H04;13H34-17H04)
652	HC (3H36-8H06;13H36-17H06)
653	HC (3H38-8H08;13H38-17H08)
654	HC (3H40-8H10;13H40-17H10)
655	HC (3H20-7H50;13H20-16H50)
656	HC (3H22-7H52;13H22-16H52)
657	HC (3H24-7H54;13H24-16H54)
658	HC (3H26-7H56;13H26-16H56)
659	HC (3H28-7H58;13H28-16H58)
904	HC (23H30-5H30;14H00-16H00)
905	HC (23H20-5H20;13H50-15H50)
906	HC (23H22-5H22;13H52-15H52)
907	HC (23H26-5H26;13H56-15H56)
908	HC (23H40-5H40;14H10-16H10)
909	HC (23H54-5H54;13H54-15H54)
910	HC (23H56-5H56;13H56-15H56)
911	HC (0H04-6H04;14H04-16H04)
912	HC (0H06-6H06;14H06-16H06)
913	HC (0H30-6H30;14H00-16H00)
914	HC (0H22-6H22;13H52-15H52)
915	HC (0H26-6H26;13H56-15H56)
916	HC (0H34-6H34;14H04-16H04)
917	HC (0H38-6H38;14H08-16H08)
918	HC (23H30-5H30;14H30-16H30)
919	HC (23H22-5H22;14H22-16H22)
920	HC (23H28-5H28;14H28-16H28)
921	HC (23H32-5H32;14H32-16H32)
922	HC (23H34-5H34;14H34-16H34)
923	HC (23H38-5H38;14H38-16H38)
924	HC (23H40-5H40;14H40-16H40)
925	HC (0H20-6H20;14H20-16H20)
926	HC (0H24-6H24;14H24-16H24)

Id_Plage_Heures_Creuses	*Libelle_Plage_Heures_Creuses*
927	HC (0H28-6H28;14H28-16H28)
928	HC (0H32-6H32;14H32-16H32)
929	HC (0H36-6H36;14H36-16H36)
930	HC (0H38-6H38;14H38-16H38)
931	HC (23H30-5H30;15H00-17H00)
932	HC (23H20-5H20;14H50-16H50)
933	HC (23H24-5H24;14H54-16H54)
934	HC (23H28-5H28;14H58-16H58)
935	HC (23H32-5H32;15H02-17H02)
936	HC (23H36-5H36;15H06-17H06)
937	HC (23H40-5H40;15H10-17H10)
938	HC (0H30-6H30;15H00-17H00)
939	HC (0H22-6H22;14H52-16H52)
940	HC (0H26-6H26;14H56-16H56)
941	HC (0H28-6H28;14H58-16H58)
942	HC (0H32-6H32;15H02-17H02)
943	HC (0H34-6H34;15H04-17H04)
944	HC (0H38-6H38;15H08-17H08)
945	HC (1H30-7H00;14H00-16H30)
946	HC (1H24-6H54;13H54-16H24)
947	HC (1H28-6H58;13H58-16H28)
948	HC (1H32-7H02;14H02-16H32)
949	HC (1H36-7H06;14H06-16H36)
950	HC (1H00-6H30;14H30-17H00)
951	HC (0H52-6H22;14H22-16H52)
952	HC (0H54-6H24;14H24-16H54)
953	HC (0H56-6H26;14H26-16H56)
954	HC (1H04-6H34;14H34-17H04)
955	HC (1H06-6H36;14H36-17H06)
956	HC (1H10-6H40;14H40-17H10)
957	HC (1H30-7H00;14H30-17H00)
958	HC (1H22-6H52;14H22-16H52)
959	HC (1H28-6H58;14H28-16H58)
960	HC (1H32-7H02;14H32-17H02)
961	HC (1H38-7H08;14H38-17H08)
962	HC (0H30-5H30;14H00-17H00)
963	HC (0H20-5H20;13H50-16H50)
964	HC (0H24-5H24;13H54-16H54)
965	HC (0H36-5H36;14H06-17H06)
966	HC (0H40-5H40;14H10-17H10)
967	HC (1H00-6H00;14H00-17H00)
968	HC (0H52-5H52;13H52-16H52)
969	HC (0H58-5H58;13H58-16H58)
970	HC (1H02-6H02;14H02-17H02)
971	HC (1H10-6H10;14H10-17H10)
972	HC (1H30-6H30;14H00-17H00)
973	HC (1H20-6H20;13H50-16H50)

Id_Plage_Heures_Creuses	Libelle_Plage_Heures_Creuses
974	HC (1H22-6H22;13H52-16H52)
975	HC (1H34-6H34;14H04-17H04)
976	HC (1H38-6H38;14H08-17H08)
994	HC (2H00-7H00;10H00-13H00)
995	HC (2H02-7H02;10H02-13H02)
996	HC (2H04-7H04;10H04-13H04)
997	HC (2H06-7H06;10H06-13H06)
998	HC (2H08-7H08;10H08-13H08)
999	HC (2H10-7H10;10H10-13H10)
1000	HC (1H50-6H50;9H50-12H50)
1001	HC (1H52-6H52;9H52-12H52)
1002	HC (1H54-6H54;9H54-12H54)
1003	HC (1H56-6H56;9H56-12H56)
1004	HC (1H58-6H58;9H58-12H58)
1005	HC (2H00-7H00;10H30-13H30)
1006	HC (2H02-7H02;10H32-13H32)
1007	HC (2H04-7H04;10H34-13H34)
1008	HC (2H06-7H06;10H36-13H36)
1009	HC (2H08-7H08;10H38-13H38)
1010	HC (2H10-7H10;10H40-13H40)
1011	HC (1H50-6H50;10H20-13H20)
1012	HC (1H52-6H52;10H22-13H22)
1013	HC (1H54-6H54;10H24-13H24)
1014	HC (1H56-6H56;10H26-13H26)
1015	HC (1H58-6H58;10H28-13H28)
1016	HC (1H30-6H30;11H00-14H00)
1017	HC (1H32-6H32;11H02-14H02)
1018	HC (1H34-6H34;11H04-14H04)
1019	HC (1H36-6H36;11H06-14H06)
1020	HC (1H38-6H38;11H08-14H08)
1021	HC (1H40-6H40;11H10-14H10)
1022	HC (1H20-6H20;10H50-13H50)
1023	HC (1H22-6H22;10H52-13H52)
1024	HC (1H24-6H24;10H54-13H54)
1025	HC (1H26-6H26;10H56-13H56)
1026	HC (1H28-6H28;10H58-13H58)
1027	HC (2H00-7H00;11H00-14H00)
1028	HC (2H02-7H02;11H02-14H02)
1029	HC (2H04-7H04;11H04-14H04)
1030	HC (2H06-7H06;11H06-14H06)
1031	HC (2H08-7H08;11H08-14H08)
1032	HC (2H10-7H10;11H10-14H10)
1033	HC (1H50-6H50;10H50-13H50)
1034	HC (1H52-6H52;10H52-13H52)
1035	HC (1H54-6H54;10H54-13H54)
1036	HC (1H56-6H56;10H56-13H56)
1037	HC (1H58-6H58;10H58-13H58)

Id_Plage_Heures_Creuses	Libelle_Plage_Heures_Creuses
1038	HC (1H30-6H30;11H30-14H30)
1039	HC (1H32-6H32;11H32-14H32)
1040	HC (1H34-6H34;11H34-14H34)
1041	HC (1H36-6H36;11H36-14H36)
1042	HC (1H38-6H38;11H38-14H38)
1043	HC (1H40-6H40;11H40-14H40)
1044	HC (1H20-6H20;11H20-14H20)
1045	HC (1H22-6H22;11H22-14H22)
1046	HC (1H24-6H24;11H24-14H24)
1047	HC (1H26-6H26;11H26-14H26)
1048	HC (1H28-6H28;11H28-14H28)
1049	HC (2H00-7H00;11H30-14H30)
1050	HC (2H02-7H02;11H32-14H32)
1051	HC (2H04-7H04;11H34-14H34)
1052	HC (2H06-7H06;11H36-14H36)
1053	HC (2H08-7H08;11H38-14H38)
1054	HC (2H10-7H10;11H40-14H40)
1055	HC (1H50-6H50;11H20-14H20)
1056	HC (1H52-6H52;11H22-14H22)
1057	HC (1H54-6H54;11H24-14H24)
1058	HC (1H56-6H56;11H26-14H26)
1059	HC (1H58-6H58;11H28-14H28)
1060	HC (1H00-6H00;12H00-15H00)
1061	HC (1H02-6H02;12H02-15H02)
1062	HC (1H04-6H04;12H04-15H04)
1063	HC (1H06-6H06;12H06-15H06)
1064	HC (1H08-6H08;12H08-15H08)
1065	HC (1H10-6H10;12H10-15H10)
1066	HC (0H50-5H50;11H50-14H50)
1067	HC (0H52-5H52;11H52-14H52)
1068	HC (0H54-5H54;11H54-14H54)
1069	HC (0H56-5H56;11H56-14H56)
1070	HC (0H58-5H58;11H58-14H58)
1071	HC (1H30-6H30;12H00-15H00)
1072	HC (1H32-6H32;12H02-15H02)
1073	HC (1H34-6H34;12H04-15H04)
1074	HC (1H36-6H36;12H06-15H06)
1075	HC (1H38-6H38;12H08-15H08)
1076	HC (1H40-6H40;12H10-15H10)
1077	HC (1H20-6H20;11H50-14H50)
1078	HC (1H22-6H22;11H52-14H52)
1079	HC (1H24-6H24;11H54-14H54)
1080	HC (1H26-6H26;11H56-14H56)
1081	HC (1H28-6H28;11H58-14H58)
1082	HC (2H00-7H00;12H00-15H00)
1083	HC (2H10-7H10;12H10-15H10)
1084	HC (2H08-7H08;12H08-15H08)

Id_Plage_Heures_Creuses	*Libelle_Plage_Heures_Creuses*
1085	HC (2H06-7H06;12H06-15H06)
1086	HC (2H04-7H04;12H04-15H04)
1087	HC (2H02-7H02;12H02-15H02)
1088	HC (1H58-6H58;11H58-14H58)
1089	HC (1H56-6H56;11H56-14H56)
1090	HC (1H54-6H54;11H54-14H54)
1091	HC (1H52-6H52;11H52-14H52)
1092	HC (1H50-6H50;11H50-14H50)
1093	HC (1H02-6H02;12H32-15H32)
1094	HC (0H58-5H58;12H28-15H28)
1095	HC (1H30-6H30;12H30-15H30)
1096	HC (1H40-6H40;12H40-15H40)
1097	HC (1H38-6H38;12H38-15H38)
1098	HC (1H36-6H36;12H36-15H36)
1099	HC (1H34-6H34;12H34-15H34)
1100	HC (1H32-6H32;12H32-15H32)
1101	HC (1H28-6H28;12H28-15H28)
1102	HC (1H26-6H26;12H26-15H26)
1103	HC (1H24-6H24;12H24-15H24)
1104	HC (1H22-6H22;12H22-15H22)
1105	HC (1H20-6H20;12H20-15H20)
1106	HC (2H02-7H02;12H32-15H32)
1107	HC (1H58-6H58;12H28-15H28)
1108	HC (0H30-5H30;13H00-16H00)
1109	HC (0H40-5H40;13H10-16H10)
1110	HC (0H38-5H38;13H08-16H08)
1111	HC (0H36-5H36;13H06-16H06)
1112	HC (0H34-5H34;13H04-16H04)
1113	HC (0H32-5H32;13H02-16H02)
1114	HC (0H28-5H28;12H58-15H58)
1115	HC (0H26-5H26;12H56-15H56)
1116	HC (0H24-5H24;12H54-15H54)
1117	HC (0H22-5H22;12H52-15H52)
1118	HC (0H20-5H20;12H50-15H50)
~~1119~~ 990	HC (1H00-6H00;13H00-16H00)
1120	HC (1H10-6H10;13H10-16H10)
1121	HC (1H08-6H08;13H08-16H08)
1122	HC (1H06-6H06;13H06-16H06)
1123	HC (1H04-6H04;13H04-16H04)
1124	HC (1H02-6H02;13H02-16H02)
1125	HC (0H58-5H58;12H58-15H58)
1126	HC (0H56-5H56;12H56-15H56)
1127	HC (0H54-5H54;12H54-15H54)
1128	HC (0H52-5H52;12H52-15H52)
1129	HC (0H50-5H50;12H50-15H50)
1130	HC (1H30-6H30;13H00-16H00)

Id_Plage_Heures_Creuses	*Libelle_Plage_Heures_Creuses*
1131	HC (1H40-6H40;13H10-16H10)
1132	HC (1H38-6H38;13H08-16H08)
1133	HC (1H36-6H36;13H06-16H06)
1134	HC (1H34-6H34;13H04-16H04)
1135	HC (1H32-6H32;13H02-16H02)
1136	HC (1H28-6H28;12H58-15H58)
1137	HC (1H26-6H26;12H56-15H56)
1138	HC (1H24-6H24;12H54-15H54)
1139	HC (1H22-6H22;12H52-15H52)
1140	HC (1H20-6H20;12H50-15H50)
1141	HC (2H08-7H08;13H08-16H08)
1142	HC (2H02-7H02;13H02-16H02)
1143	HC (1H58-6H58;12H58-15H58)
1144	HC (1H52-6H52;12H52-15H52)
1145	HC (0H00-5H00;13H30-16H30)
1146	HC (0H10-5H10;13H40-16H40)
1147	HC (0H08-5H08;13H38-16H38)
1148	HC (0H06-5H06;13H36-16H36)
1149	HC (0H04-5H04;13H34-16H34)
1150	HC (0H02-5H02;13H32-16H32)
1151	HC (23H58-4H58;13H28-16H28)
1152	HC (23H56-4H56;13H26-16H26)
1153	HC (23H54-4H54;13H24-16H24)
1154	HC (23H52-4H52;13H22-16H22)
1155	HC (23H50-4H50;13H20-16H20)
1156	HC (0H30-5H30;13H30-16H30)
1157	HC (0H40-5H40;13H40-16H40)
1158	HC (0H38-5H38;13H38-16H38)
1159	HC (0H36-5H36;13H36-16H36)
1160	HC (0H34-5H34;13H34-16H34)
1161	HC (0H32-5H32;13H32-16H32)
1162	HC (0H28-5H28;13H28-16H28)
1163	HC (0H26-5H26;13H26-16H26)
1164	HC (0H24-5H24;13H24-16H24)
1165	HC (0H22-5H22;13H22-16H22)
1166	HC (0H20-5H20;13H20-16H20)
~~1167~~ 993	HC (1H00-6H00;13H30-16H30)
1168	HC (1H10-6H10;13H40-16H40)
1169	HC (1H08-6H08;13H38-16H38)
1170	HC (1H06-6H06;13H36-16H36)
1171	HC (1H04-6H04;13H34-16H34)
1172	HC (1H02-6H02;13H32-16H32)
1173	HC (0H58-5H58;13H28-16H28)
1174	HC (0H56-5H56;13H26-16H26)
1175	HC (0H54-5H54;13H24-16H24)
1176	HC (0H52-5H52;13H22-16H22)

Id_Plage_Heures_Creuses	Libelle_Plage_Heures_Creuses
1177	HC (0H50-5H50;13H20-16H20)
1178	HC (1H30-6H30;13H30-16H30)
1179	HC (1H40-6H40;13H40-16H40)
1180	HC (1H38-6H38;13H38-16H38)
1181	HC (1H36-6H36;13H36-16H36)
1182	HC (1H34-6H34;13H34-16H34)
1183	HC (1H32-6H32;13H32-16H32)
1184	HC (1H28-6H28;13H28-16H28)
1185	HC (1H26-6H26;13H26-16H26)
1186	HC (1H24-6H24;13H24-16H24)
1187	HC (1H22-6H22;13H22-16H22)
1188	HC (1H20-6H20;13H20-16H20)
1189	HC (2H00-7H00;13H30-16H30)
1190	HC (2H10-7H10;13H40-16H40)
1191	HC (2H08-7H08;13H38-16H38)
1192	HC (2H06-7H06;13H36-16H36)
1193	HC (2H04-7H04;13H34-16H34)
1194	HC (2H02-7H02;13H32-16H32)
1195	HC (1H58-6H58;13H28-16H28)
1196	HC (1H56-6H56;13H26-16H26)
1197	HC (1H54-6H54;13H24-16H24)
1198	HC (1H52-6H52;13H22-16H22)
1199	HC (1H50-6H50;13H20-16H20)
1200	HC (23H30-4H30;14H00-17H00)
1201	HC (23H40-4H40;14H10-17H10)
1202	HC (23H38-4H38;14H08-17H08)
1203	HC (23H36-4H36;14H06-17H06)
1204	HC (23H34-4H34;14H04-17H04)
1205	HC (23H32-4H32;14H02-17H02)
1206	HC (23H28-4H28;13H58-16H58)
1207	HC (23H26-4H26;13H56-16H56)
1208	HC (23H24-4H24;13H54-16H54)
1209	HC (23H22-4H22;13H52-16H52)
1210	HC (23H20-4H20;13H50-16H50)
1211	HC (0H00-5H00;14H00-17H00)
1212	HC (0H10-5H10;14H10-17H10)
1213	HC (0H08-5H08;14H08-17H08)
1214	HC (0H06-5H06;14H06-17H06)
1215	HC (0H04-5H04;14H04-17H04)
1216	HC (0H02-5H02;14H02-17H02)
1217	HC (23H58-4H58;13H58-16H58)
1218	HC (23H56-4H56;13H56-16H56)
1219	HC (23H54-4H54;13H54-16H54)
1220	HC (23H52-4H52;13H52-16H52)
1221	HC (23H50-4H50;13H50-16H50)
1222	HC (0H38-5H38;14H08-17H08)
1223	HC (0H34-5H34;14H04-17H04)

Id_Plage_Heures_Creuses	Libelle_Plage_Heures_Creuses
1224	HC (0H32-5H32;14H02-17H02)
1225	HC (0H28-5H28;13H58-16H58)
1226	HC (0H26-5H26;13H56-16H56)
1227	HC (0H22-5H22;13H52-16H52)
1228	HC (1H08-6H08;14H08-17H08)
1229	HC (1H06-6H06;14H06-17H06)
1230	HC (1H04-6H04;14H04-17H04)
1231	HC (0H56-5H56;13H56-16H56)
1232	HC (0H54-5H54;13H54-16H54)
1233	HC (0H50-5H50;13H50-16H50)
1234	HC (1H40-6H40;14H10-17H10)
1235	HC (1H36-6H36;14H06-17H06)
1236	HC (1H32-6H32;14H02-17H02)
1237	HC (1H28-6H28;13H58-16H58)
1238	HC (1H26-6H26;13H56-16H56)
1239	HC (1H24-6H24;13H54-16H54)
1240	HC (2H08-7H08;14H08-17H08)
1241	HC (2H02-7H02;14H02-17H02)
1242	HC (1H58-6H58;13H58-16H58)
1243	HC (1H52-6H52;13H52-16H52)
1244	HC (23H30-4H30;14H30-17H30)
1245	HC (23H40-4H40;14H40-17H40)
1246	HC (23H38-4H38;14H38-17H38)
1247	HC (23H36-4H36;14H36-17H36)
1248	HC (23H34-4H34;14H34-17H34)
1249	HC (23H32-4H32;14H32-17H32)
1250	HC (23H28-4H28;14H28-17H28)
1251	HC (23H26-4H26;14H26-17H26)
1252	HC (23H24-4H24;14H24-17H24)
1253	HC (23H22-4H22;14H22-17H22)
1254	HC (23H20-4H20;14H20-17H20)
1255	HC (0H00-5H00;14H30-17H30)
1256	HC (0H10-5H10;14H40-17H40)
1257	HC (0H08-5H08;14H38-17H38)
1258	HC (0H06-5H06;14H36-17H36)
1259	HC (0H04-5H04;14H34-17H34)
1260	HC (0H02-5H02;14H32-17H32)
1261	HC (23H58-4H58;14H28-17H28)
1262	HC (23H56-4H56;14H26-17H26)
1263	HC (23H54-4H54;14H24-17H24)
1264	HC (23H52-4H52;14H22-17H22)
1265	HC (23H50-4H50;14H20-17H20)
1266	HC (0H30-5H30;14H30-17H30)
1267	HC (0H40-5H40;14H40-17H40)
1268	HC (0H38-5H38;14H38-17H38)
1269	HC (0H36-5H36;14H36-17H36)
1270	HC (0H34-5H34;14H34-17H34)

Id_Plage_Heures_Creuses	Libelle_Plage_Heures_Creuses
1271	HC (0H32-5H32;14H32-17H32)
1272	HC (0H28-5H28;14H28-17H28)
1273	HC (0H26-5H26;14H26-17H26)
1274	HC (0H24-5H24;14H24-17H24)
1275	HC (0H22-5H22;14H22-17H22)
1276	HC (0H20-5H20;14H20-17H20)
1277	HC (1H00-6H00;14H30-17H30)
1278	HC (1H10-6H10;14H40-17H40)
1279	HC (1H08-6H08;14H38-17H38)
1280	HC (1H06-6H06;14H36-17H36)
1281	HC (1H04-6H04;14H34-17H34)
1282	HC (1H02-6H02;14H32-17H32)
1283	HC (0H58-5H58;14H28-17H28)
1284	HC (0H56-5H56;14H26-17H26)
1285	HC (0H54-5H54;14H24-17H24)
1286	HC (0H52-5H52;14H22-17H22)
1287	HC (0H50-5H50;14H20-17H20)
1288	HC (1H30-6H30;14H30-17H30)
1289	HC (1H40-6H40;14H40-17H40)
1290	HC (1H38-6H38;14H38-17H38)
1291	HC (1H36-6H36;14H36-17H36)
1292	HC (1H34-6H34;14H34-17H34)
1293	HC (1H32-6H32;14H32-17H32)
1294	HC (1H28-6H28;14H28-17H28)
1295	HC (1H26-6H26;14H26-17H26)
1296	HC (1H24-6H24;14H24-17H24)
1297	HC (1H22-6H22;14H22-17H22)
1298	HC (1H20-6H20;14H20-17H20)
1299	HC (2H00-7H00;14H30-17H30)
1300	HC (2H10-7H10;14H40-17H40)
1301	HC (2H08-7H08;14H38-17H38)
1302	HC (2H06-7H06;14H36-17H36)
1303	HC (2H04-7H04;14H34-17H34)
1304	HC (2H02-7H02;14H32-17H32)
1305	HC (1H58-6H58;14H28-17H28)
1306	HC (1H56-6H56;14H26-17H26)
1307	HC (1H54-6H54;14H24-17H24)
1308	HC (1H52-6H52;14H22-17H22)
1309	HC (1H50-6H50;14H20-17H20)
1310	HC (0H00-5H00;15H00-18H00)
1311	HC (0H10-5H10;15H10-18H10)
1312	HC (0H08-5H08;15H08-18H08)
1313	HC (0H06-5H06;15H06-18H06)
1314	HC (0H04-5H04;15H04-18H04)
1315	HC (0H02-5H02;15H02-18H02)
1316	HC (23H58-4H58;14H58-17H58)
1317	HC (23H56-4H56;14H56-17H56)

Id_Plage_Heures_Creuses	Libelle_Plage_Heures_Creuses
1318	HC (23H54-4H54;14H54-17H54)
1319	HC (23H52-4H52;14H52-17H52)
1320	HC (23H50-4H50;14H50-17H50)
1321	HC (0H30-5H30;15H00-18H00)
1322	HC (0H40-5H40;15H10-18H10)
1323	HC (0H38-5H38;15H08-18H08)
1324	HC (0H36-5H36;15H06-18H06)
1325	HC (0H34-5H34;15H04-18H04)
1326	HC (0H32-5H32;15H02-18H02)
1327	HC (0H28-5H28;14H58-17H58)
1328	HC (0H26-5H26;14H56-17H56)
1329	HC (0H24-5H24;14H54-17H54)
1330	HC (0H22-5H22;14H52-17H52)
1331	HC (0H20-5H20;14H50-17H50)
1332	HC (1H00-6H00;15H00-18H00)
1333	HC (1H10-6H10;15H10-18H10)
1334	HC (1H08-6H08;15H08-18H08)
1335	HC (1H06-6H06;15H06-18H06)
1336	HC (1H04-6H04;15H04-18H04)
1337	HC (1H02-6H02;15H02-18H02)
1338	HC (0H58-5H58;14H58-17H58)
1339	HC (0H56-5H56;14H56-17H56)
1340	HC (0H54-5H54;14H54-17H54)
1341	HC (0H52-5H52;14H52-17H52)
1342	HC (0H50-5H50;14H50-17H50)
1343	HC (1H30-6H30;15H00-18H00)
1344	HC (1H40-6H40;15H10-18H10)
1345	HC (1H38-6H38;15H08-18H08)
1346	HC (1H36-6H36;15H06-18H06)
1347	HC (1H34-6H34;15H04-18H04)
1348	HC (1H32-6H32;15H02-18H02)
1349	HC (1H28-6H28;14H58-17H58)
1350	HC (1H26-6H26;14H56-17H56)
1351	HC (1H24-6H24;14H54-17H54)
1352	HC (1H22-6H22;14H52-17H52)
1353	HC (1H20-6H20;14H50-17H50)
1354	HC (2H00-7H00;15H00-18H00)
1355	HC (2H10-7H10;15H10-18H10)
1356	HC (2H08-7H08;15H08-18H08)
1357	HC (2H06-7H06;15H06-18H06)
1358	HC (2H04-7H04;15H04-18H04)
1359	HC (2H02-7H02;15H02-18H02)
1360	HC (1H58-6H58;14H58-17H58)
1361	HC (1H56-6H56;14H56-17H56)
1362	HC (1H54-6H54;14H54-17H54)
1363	HC (1H52-6H52;14H52-17H52)
1364	HC (1H50-6H50;14H50-17H50)

Id_Plage_Heures_Creuses	Libelle_Plage_Heures_Creuses
1365	HC (0H00-5H30;15H30-18H00)
1366	HC (0H10-5H40;15H40-18H10)
1367	HC (0H08-5H38;15H38-18H08)
1368	HC (0H06-5H36;15H36-18H06)
1369	HC (0H04-5H34;15H34-18H04)
1370	HC (0H02-5H32;15H32-18H02)
1371	HC (23H58-5H28;15H28-17H58)
1372	HC (23H56-5H26;15H26-17H56)
1373	HC (23H54-5H24;15H24-17H54)
1374	HC (23H52-5H22;15H22-17H52)
1375	HC (23H50-5H20;15H20-17H50)
1376	HC (0H30-6H00;15H30-18H00)
1377	HC (0H40-6H10;15H40-18H10)
1378	HC (0H38-6H08;15H38-18H08)
1379	HC (0H36-6H06;15H36-18H06)
1380	HC (0H34-6H04;15H34-18H04)
1381	HC (0H32-6H02;15H32-18H02)
1382	HC (0H28-5H58;15H28-17H58)
1383	HC (0H26-5H56;15H26-17H56)
1384	HC (0H24-5H54;15H24-17H54)
1385	HC (0H22-5H52;15H22-17H52)
1386	HC (0H20-5H50;15H20-17H50)
1387	HC (1H00-6H30;15H30-18H00)
1388	HC (1H10-6H40;15H40-18H10)
1389	HC (1H08-6H38;15H38-18H08)
1390	HC (1H06-6H36;15H36-18H06)
1391	HC (1H04-6H34;15H34-18H04)
1392	HC (1H02-6H32;15H32-18H02)
1393	HC (0H58-6H28;15H28-17H58)
1394	HC (0H56-6H26;15H26-17H56)
1395	HC (0H54-6H24;15H24-17H54)
1396	HC (0H52-6H22;15H22-17H52)
1397	HC (0H50-6H20;15H20-17H50)
1398	HC (1H30-7H00;15H30-18H00)
1399	HC (1H40-7H10;15H40-18H10)
1400	HC (1H38-7H08;15H38-18H08)
1401	HC (1H36-7H06;15H36-18H06)
1402	HC (1H34-7H04;15H34-18H04)
1403	HC (1H32-7H02;15H32-18H02)
1404	HC (1H28-6H58;15H28-17H58)
1405	HC (1H26-6H56;15H26-17H56)
1406	HC (1H24-6H54;15H24-17H54)
1407	HC (1H22-6H52;15H22-17H52)
1408	HC (1H20-6H50;15H20-17H50)
1409	HC (1H08-7H08;11H08-13H08)
1410	HC (1H02-7H02;11H02-13H02)
1411	HC (0H58-6H58;10H58-12H58)

Id_Plage_Heures_Creuses	Libelle_Plage_Heures_Creuses
1412	HC (0H52-6H52;10H52-12H52)
1413	HC (1H00-7H00;11H30-13H30)
1414	HC (1H10-7H10;11H40-13H40)
1415	HC (1H08-7H08;11H38-13H38)
1416	HC (1H06-7H06;11H36-13H36)
1417	HC (1H04-7H04;11H34-13H34)
1418	HC (1H02-7H02;11H32-13H32)
1419	HC (0H58-6H58;11H28-13H28)
1420	HC (0H56-6H56;11H26-13H26)
1421	HC (0H54-6H54;11H24-13H24)
1422	HC (0H52-6H52;11H22-13H22)
1423	HC (0H50-6H50;11H20-13H20)
1424	HC (1H08-7H08;12H08-14H08)
1425	HC (1H02-7H02;12H02-14H02)
1426	HC (0H58-6H58;11H58-13H58)
1427	HC (0H52-6H52;11H52-13H52)
1428	HC (0H30-6H30;12H30-14H30)
1429	HC (0H40-6H40;12H40-14H40)
1430	HC (0H38-6H38;12H38-14H38)
1431	HC (0H36-6H36;12H36-14H36)
1432	HC (0H34-6H34;12H34-14H34)
1433	HC (0H32-6H32;12H32-14H32)
1434	HC (0H28-6H28;12H28-14H28)
1435	HC (0H26-6H26;12H26-14H26)
1436	HC (0H24-6H24;12H24-14H24)
1437	HC (0H22-6H22;12H22-14H22)
1438	HC (0H20-6H20;12H20-14H20)
1439	HC (0H30-6H30;13H00-15H00)
1440	HC (0H40-6H40;13H10-15H10)
1441	HC (0H38-6H38;13H08-15H08)
1442	HC (0H36-6H36;13H06-15H06)
1443	HC (0H34-6H34;13H04-15H04)
1444	HC (0H32-6H32;13H02-15H02)
1445	HC (0H28-6H28;12H58-14H58)
1446	HC (0H26-6H26;12H56-14H56)
1447	HC (0H24-6H24;12H54-14H54)
1448	HC (0H22-6H22;12H52-14H52)
1449	HC (0H20-6H20;12H50-14H50)
1450	HC (1H10-7H10;13H10-15H10)
1451	HC (1H08-7H08;13H08-15H08)
1452	HC (1H06-7H06;13H06-15H06)
1453	HC (1H04-7H04;13H04-15H04)
1454	HC (1H02-7H02;13H02-15H02)
1455	HC (0H58-6H58;12H58-14H58)
1456	HC (0H56-6H56;12H56-14H56)
1457	HC (0H54-6H54;12H54-14H54)
1458	HC (0H52-6H52;12H52-14H52)

Id_Plage_Heures_Creuses	Libelle_Plage_Heures_Creuses
1459	HC (0H50-6H50;12H50-14H50)
1460	HC (1H30-7H00;13H00-15H30)
1461	HC (1H40-7H10;13H10-15H40)
1462	HC (1H38-7H08;13H08-15H38)
1463	HC (1H36-7H06;13H06-15H36)
1464	HC (1H34-7H04;13H04-15H34)
1465	HC (1H32-7H02;13H02-15H32)
1466	HC (1H28-6H58;12H58-15H28)
1467	HC (1H26-6H56;12H56-15H26)
1468	HC (1H24-6H54;12H54-15H24)
1469	HC (1H22-6H52;12H52-15H22)
1470	HC (1H20-6H50;12H50-15H20)
1471	HC (0H00-6H00;13H30-15H30)
1472	HC (0H10-6H10;13H40-15H40)
1473	HC (0H08-6H08;13H38-15H38)
1474	HC (0H06-6H06;13H36-15H36)
1475	HC (0H04-6H04;13H34-15H34)
1476	HC (0H02-6H02;13H32-15H32)
1477	HC (23H58-5H58;13H28-15H28)
1478	HC (23H56-5H56;13H26-15H26)
1479	HC (23H54-5H54;13H24-15H24)
1480	HC (23H52-5H52;13H22-15H22)
1481	HC (23H50-5H50;13H20-15H20)
1482	HC (0H30-6H30;13H30-15H30)
1483	HC (0H40-6H40;13H40-15H40)
1484	HC (0H38-6H38;13H38-15H38)
1485	HC (0H36-6H36;13H36-15H36)
1486	HC (0H34-6H34;13H34-15H34)
1487	HC (0H32-6H32;13H32-15H32)
1488	HC (0H28-6H28;13H28-15H28)
1489	HC (0H26-6H26;13H26-15H26)
1490	HC (0H24-6H24;13H24-15H24)
1491	HC (0H22-6H22;13H22-15H22)
1492	HC (0H20-6H20;13H20-15H20)
1493	HC (1H00-7H00;13H30-15H30)
1494	HC (1H10-7H10;13H40-15H40)
1495	HC (1H08-7H08;13H38-15H38)
1496	HC (1H06-7H06;13H36-15H36)
1497	HC (1H04-7H04;13H34-15H34)
1498	HC (1H02-7H02;13H32-15H32)
1499	HC (0H58-6H58;13H28-15H28)
1500	HC (0H56-6H56;13H26-15H26)
1501	HC (0H54-6H54;13H24-15H24)
1502	HC (0H52-6H52;13H22-15H22)
1503	HC (0H50-6H50;13H20-15H20)
1504	HC (1H30-7H00;13H30-16H00)
1505	HC (1H40-7H10;13H40-16H10)

Id_Plage_Heures_Creuses	Libelle_Plage_Heures_Creuses
1506	HC (1H38-7H08;13H38-16H08)
1507	HC (1H36-7H06;13H36-16H06)
1508	HC (1H34-7H04;13H34-16H04)
1509	HC (1H32-7H02;13H32-16H02)
1510	HC (1H28-6H58;13H28-15H58)
1511	HC (1H26-6H56;13H26-15H56)
1512	HC (1H24-6H54;13H24-15H54)
1513	HC (1H22-6H52;13H22-15H52)
1514	HC (1H20-6H50;13H20-15H50)
1515	HC (0H10-6H10;14H10-16H10)
1516	HC (0H08-6H08;14H08-16H08)
1517	HC (0H02-6H02;14H02-16H02)
1518	HC (23H58-5H58;13H58-15H58)
1519	HC (23H52-5H52;13H52-15H52)
1520	HC (23H50-5H50;13H50-15H50)
1521	HC (0H40-6H40;14H10-16H10)
1522	HC (0H36-6H36;14H06-16H06)
1523	HC (0H32-6H32;14H02-16H02)
1524	HC (0H28-6H28;13H58-15H58)
1525	HC (0H24-6H24;13H54-15H54)
1526	HC (0H20-6H20;13H50-15H50)
1527	HC (1H08-7H08;14H08-16H08)
1528	HC (1H02-7H02;14H02-16H02)
1529	HC (0H58-6H58;13H58-15H58)
1530	HC (0H52-6H52;13H52-15H52)
1531	HC (1H40-7H10;14H10-16H40)
1532	HC (1H38-7H08;14H08-16H38)
1533	HC (1H34-7H04;14H04-16H34)
1534	HC (1H26-6H56;13H56-16H26)
1535	HC (1H22-6H52;13H52-16H22)
1536	HC (1H20-6H50;13H50-16H20)
1537	HC (0H00-6H00;14H30-16H30)
1538	HC (0H10-6H10;14H40-16H40)
1539	HC (0H08-6H08;14H38-16H38)
1540	HC (0H06-6H06;14H36-16H36)
1541	HC (0H04-6H04;14H34-16H34)
1542	HC (0H02-6H02;14H32-16H32)
1543	HC (23H58-5H58;14H28-16H28)
1544	HC (23H56-5H56;14H26-16H26)
1545	HC (23H54-5H54;14H24-16H24)
1546	HC (23H52-5H52;14H22-16H22)
1547	HC (23H50-5H50;14H20-16H20)
1548	HC (0H40-6H40;14H40-16H40)
1549	HC (0H34-6H34;14H34-16H34)
1550	HC (0H26-6H26;14H26-16H26)
1551	HC (0H22-6H22;14H22-16H22)
1552	HC (1H08-7H08;14H38-16H38)

Id_Plage_Heures_Creuses	*Libelle_Plage_Heures_Creuses*
1553	HC (1H02-7H02;14H32-16H32)
1554	HC (0H58-6H58;14H28-16H28)
1555	HC (0H52-6H52;14H22-16H22)
1556	HC (1H40-7H10;14H40-17H10)
1557	HC (1H36-7H06;14H36-17H06)
1558	HC (1H34-7H04;14H34-17H04)
1559	HC (1H26-6H56;14H26-16H56)
1560	HC (1H24-6H54;14H24-16H54)
1561	HC (1H20-6H50;14H20-16H50)
1562	HC (0H10-6H10;15H10-17H10)
1563	HC (0H08-6H08;15H08-17H08)
1564	HC (0H02-6H02;15H02-17H02)
1565	HC (23H58-5H58;14H58-16H58)
1566	HC (23H52-5H52;14H52-16H52)
1567	HC (23H50-5H50;14H50-16H50)
1568	HC (0H40-6H40;15H10-17H10)
1569	HC (0H36-6H36;15H06-17H06)
1570	HC (0H24-6H24;14H54-16H54)
1571	HC (0H20-6H20;14H50-16H50)
1572	HC (1H08-7H08;15H08-17H08)
1573	HC (1H02-7H02;15H02-17H02)
1574	HC (0H58-6H58;14H58-16H58)
1575	HC (0H52-6H52;14H52-16H52)

5.6. Bloc « *Alimentation* »

5.6.1. Valeurs possibles de *Tension_De_Livraison*

Tension_De_Livraison	Signification
230_400V	230/400 V

5.6.2. Valeurs possibles de *Etat_Alimentation*

Localisation	Définition
ALIM	Alimenté
COUP	Coupé
LIMI	Limité
NALI	Non alimenté

5.6.3. Valeurs possibles de *Localisation_Coupure*

Localisation_Coupure	Définition
GRIL	Coupure du branchement à la grille
CCPR	Coupure au coupe-circuit principal
ACPT	Coupure après compteur
HAUT	Coupure haute
CCSA	Coupure au coupe-circuit sans accès
CCPT	Coupure au compteur

5.6.4. Valeurs possibles de *Motif_Coupure*

Motif_Coupure	Définition
IMPA	Impayé
RESI	Résiliation
NREN	Non renseigné
SECU	Sécurité

5.6.5. Valeurs possibles de *Localisation_Limitation*

Localisation_Limitation	Définition
LBRA	Limitation au branchement
LCCP	Limitation au coupe-circuit
LCPT	Limitation au compteur
LPRT	Limitation à la protection

5.6.6. Valeurs possibles de *Motif_Limitation_Puissance*

Motif_Limitation_Puissance	Définition
IMPA	Impayé
RESI	Résiliation

5.7. Bloc *Compteur*

5.7.1. Valeurs possibles de *Type*

Type	Définition
CCB	Compteur Linky
CEB	Compteur Electronique
CFB	Compteur Electromécanique

5.7.2. Valeurs possibles de *Tension_Fonctionnement*

Tension_Fonctionnement	Définition
230V	230 V
230_400V	230/400 V

5.7.3. Valeurs possibles de *Calibre*

Calibre	Définition
5AINF	< 5 A
5A	5 A
10A	10 A
15A	15 A
20A	20 à 25 A
30A	30 A
40A	40 à 50 A
60A	60 à 75 A
90A	90 A
100ASUP	> ou = 100 A

5.8. Bloc *Disjoncteur*

5.8.1. Valeurs possibles de *Calibre*

Calibre	Définition
0,5/10	0,5 à 10 A
5/15	5 à 15 A
10/30	10 à 30 A
15/15	15 A
15/45	15 à 45 A
30/30	30 A
30/60	30 à 60 A
30/90	30 à 90 A
45/45	45 A
60/60	60 A
60/90	60 à 90 A
90/90	90 A
5/60	5 à 60A [1]
1/1	1A [2]
3/3	3A [2]
25/25	25 A [3]
40/40	40 A [3]
5/5	5A [2]
75/75	75 A [3]
20/20	20 A [3]
50/50	50 A [3]
2/2	5A [2]
0,5/0,5	0,5A [2]
5/90	5 à 90A [1]
6/6	6A [2]
4/4	4A [2]
10/10	10 A [3]

[1] MIGRATION Disco-Ginko : disjoncteur à calibre inconnu (fictif)
[2] MIGRATION Disco-Ginko : éclairages public (fictif)

[3] MIGRATION Disco-Ginko : disjoncteur monocalibre (fictif)

5.9. Valeurs possibles de *Localisation*

Localisation	Définition
ACCES	Accès
CAVE	Cave
ESCAL	Escalier
GAINE	Gaine
LOCAL	Local
SPEC	Spécial

5.10. Valeurs possible de *Secteur_Activite*

Secteur_Activite	Définition
AGRI	Agricole
COLOC	Collectivité
INDUS	Industrie
TERT	Tertiaire